



### บันทึกข้อความ

ส่วนราชการ กองช่าง องค์การบริหารส่วนตำบลเปือยใหญ่

ที่ ๘๕๕๐๑.๓ /

วันที่ ๑๐ เดือน สิงหาคม พ.ศ. ๒๕๖๔

เรื่อง รายงานผลการสำรวจโครงการประจําปีงบประมาณ ๒๕๖๕

เรียน นายกองคํการบริการส่วนตำบลเปือยใหญ่

ตามที่ได้รับบัญชาจากนายกองคํการบริการส่วนตำบลเปือยใหญ่ ให้ดำเนินการสำรวจโครงการเสนอต่อสภาให้ความเห็นชอบโครงการตามข้อบัญญัติงบประมาณรายจ่ายประจําปีงบประมาณ ๒๕๖๕ นั้น

บัดนี้ กองช่างได้ดำเนินการเสร็จเรียบร้อยแล้ว รายละเอียดปรากฏตามบัญชีแสดงปริมาณงานวัสดุและราคา(ปร.๔และปร.๕) ที่เสนอมาพร้อมนี้

จึงเรียนมาเพื่อโปรดพิจารณา

(นายเชษฐา ภูครองหิน)  
ผู้อำนวยการกองช่าง

ความเห็นของปลัดองค์การบริหารส่วนตำบล

.....  
.....  
.....

(นายพิภพ น้อยพา)

ปลัดองค์การบริหารส่วนตำบล

ความเห็นของนายกองคํการบริการส่วนตำบล

.....  
.....

(นายสุรพงศ์ ถวิลวงษ์)

นายกองคํการบริการส่วนตำบลเปือยใหญ่

**แบบสรุปราคากลางงานก่อสร้างทาง สะพาน และท่อเหลี่ยม**

ชื่อโครงการ / งานก่อสร้าง ก่อสร้างวางท่อระบายน้ำภายในหมู่บ้าน บ้านชาติ หมู่ที่ 5 ตำบลเปือยใหญ่ อำเภอโนนศิลา จังหวัดขอนแก่น ขนาดท่อ 0.80 เมตร ระยะทาง 208 เมตร  
 สถานที่ก่อสร้าง บ้านชาติ หมู่ที่ 5 ตำบลเปือยใหญ่ อำเภอโนนศิลา จังหวัดขอนแก่น  
 หน่วยงานเจ้าของโครงการ กองช่าง องค์การบริหารส่วนตำบลเปือยใหญ่  
 แบบเลขที่ อ้างอิงตามแบบมาตรฐานงานทาง สำหรับ อบท.  
 จำนวนราคากลางเมื่อวันที่ 10 สิงหาคม 2564

**ปริมาณงาน**

- ช่วงที่ 1 ผิวจราจรลูกรังปรับเกลี่ยแต่งกว้าง 1.50 ม. ยาว 9.00 ม. ทนเฉลี่ย 0.15 ม. หรือพื้นที่ผิวจราจรไม่น้อยกว่า 13.50 ตร.ม.
- ช่วงที่ 2 ผิวจราจรลูกรังปรับเกลี่ยแต่งกว้าง 1.50 ม. ยาว 5.00 ม. ทนเฉลี่ย 0.15 ม. หรือพื้นที่ผิวจราจรไม่น้อยกว่า 7.50 ตร.ม.
- ช่วงที่ 3 ผิวจราจรลูกรังปรับเกลี่ยแต่งกว้าง 1.50 ม. ยาว 8.00 ม. ทนเฉลี่ย 0.15 ม. หรือพื้นที่ผิวจราจรไม่น้อยกว่า 12.00 ตร.ม.

รวมระยะทางดำเนินการ 22.00 ม. หรือรวมพื้นที่ผิวจราจรไม่น้อยกว่า 33.00 ตร.ม.

ลำดับ	รายการ	รวมค่างานก่อสร้าง	หมายเหตุ
1	ค่างานต้นทุนงานทาง	501,625.82	Factor F - เงินล่วงหน้าจ่าย 0% - เงินประกันผลงานหัก 0% - ดอกเบี้ยเงินกู้ 5% - ค่าภาษีมูลค่าเพิ่ม 7% - พื้นที่ ปกติ
สรุป	รวมเป็นราคาค่าก่อสร้างประมาณ	501,625.82	
	คิดเป็นราคากลาง (หัวแสบบาทถ้วน)	500,000.00	

ระยะทางดำเนินการ 0.022 กม.  
 เฉลี่ยราคา กม.ละ 22,727,272.73 บาท

ประมาณราคา  
 (นายเจษฎา ภูครองหิน)  
 ผู้อำนวยการกองช่าง

เห็นชอบ  
 (นายพิภพ น้อยพา)  
 ปลัดองค์การบริหารส่วนตำบล

ตรวจ  
 (นายเจษฎา ภูครองหิน)  
 ผู้อำนวยการกองช่าง

อนุมัติ  
 (นายพิภพ น้อยพา)  
 ปลัดองค์การบริหารส่วนตำบล

ตรวจ

## แบบสรุปราคากลางงานก่อสร้างทาง สะพาน และท่อเหลี่ยม

ชื่อโครงการ / งานก่อสร้าง ก่อสร้างวางท่อระบายน้ำภายในหมู่บ้าน บ้านชาติ หมู่ที่ 5 ตำบลเปือยใหญ่ อำเภอโนนศิลา จังหวัดขอนแก่น ขนาดท่อ 0.80 เมตร ระยะทาง 208 เมตร  
 สถานที่ก่อสร้าง บ้านชาติ หมู่ที่ 5 ตำบลเปือยใหญ่ อำเภอโนนศิลา จังหวัดขอนแก่น  
 หน่วยงานเจ้าของโครงการ กองช่าง องค์การบริหารส่วนตำบลเปือยใหญ่  
 แบบเลขที่ อ้างอิงตามแบบมาตรฐานงานทาง สำหรับ อปท.  
 จำนวนราคากลางโดย นายเจษฎา ภูครองหิน ผู้อำนวยการกองช่าง เมื่อวันที่ 10 สิงหาคม 2564

ลำดับ	รายการ	หน่วย	ปริมาณ	ราคาต่อหน่วย	ราคาทุน	Factor F	ราคาต่อหน่วย X FF	ราคากลาง
1	งานดิน							
	1.1 งานวางป่าและชุดคอ (ขนาดเบา)	ตร.ม.	-	1.72	-	1.3607	2.34	-
	1.2 งานตัดดินคันทาง	ลบ.ม.						
	1.3 งานดินถมคันทาง ปรับเกสียงแต่ง	ลบ.ม.						
2	งานผิวทาง							
	2.1 งานผิวทางลูกรัง ปรับเกสียงแต่ง ทหนา 15 ซม.	ลบ.ม.	5.69	262.70	1,494.76	1.3607	357.46	2,033.92
3	งานท่อกลมคอนกรีตเสริมเหล็ก							
	3.1 ขนาด ๑ 0.30 ม. ชั้น 3	ม.						
	3.2 ขนาด ๑ 0.40 ม. ชั้น 3	ม.						
	3.3 ขนาด ๑ 0.60 ม. ชั้น 3	ม.						
	3.4 ขนาด ๑ 0.80 ม. ชั้น 3	ม.	153.00	1,704.33	260,762.49	1.3607	2,319.08	354,819.52
	3.5 ขนาด ๑ 1.00 ม. ชั้น 3	ม.						
4	งานกำแพงปากท่อคอนกรีตเสริมเหล็ก							
	4.1 สำหรับท่อกลม ค.ส.ล. ขนาด ๑ 0.60 ม. 1 แถว	แห่ง						
	4.2 สำหรับท่อกลม ค.ส.ล. ขนาด ๑ 0.60 ม. 2 แถว	แห่ง						
	4.3 สำหรับท่อกลม ค.ส.ล. ขนาด ๑ 0.60 ม. 3 แถว	แห่ง						
	4.4 สำหรับท่อกลม ค.ส.ล. ขนาด ๑ 0.80 ม. 1 แถว	แห่ง						
	4.5 สำหรับท่อกลม ค.ส.ล. ขนาด ๑ 0.80 ม. 2 แถว	แห่ง						
	4.6 สำหรับท่อกลม ค.ส.ล. ขนาด ๑ 0.80 ม. 3 แถว	แห่ง						
	4.7 สำหรับท่อกลม ค.ส.ล. ขนาด ๑ 1.00 ม. 1 แถว	แห่ง						
	4.8 สำหรับท่อกลม ค.ส.ล. ขนาด ๑ 1.00 ม. 2 แถว	แห่ง						
	4.9 สำหรับท่อกลม ค.ส.ล. ขนาด ๑ 1.00 ม. 3 แถว	แห่ง						
5	งานบ่อพักรับน้ำ คอนกรีตเสริมเหล็ก							
	5.1 สำหรับท่อกลม ค.ส.ล. ขนาด ๑ 0.30 ม. เข้า - ออก	แห่ง						
	5.2 สำหรับท่อกลม ค.ส.ล. ขนาด ๑ 0.40 ม. เข้า - ออก	แห่ง						
	5.3 สำหรับท่อกลม ค.ส.ล. ขนาด ๑ 0.60 ม. เข้า - ออก	แห่ง	14.00	7,599.68	106,395.52	1.3607	10,340.88	144,772.38
6	งานท่อเหลี่ยมคอนกรีตเสริมเหล็ก							
	6.1 งานท่อเหลี่ยมคอนกรีตเสริมเหล็กก่อสร้างใหม่	แห่ง						
	กม.		0+000.00					
	ขนาด		2-1.80x1.80					
	ยาว		0.00 ม.					
รวมค่าก่อสร้าง								501,625.82

ผลรวมค่างานคืนทุนงานก่อสร้างทาง

368,652.77

ผลรวมค่างานคืนทุนงานก่อสร้างสะพานและท่อเหลี่ยม

0.00

ค่า Factor F งานก่อสร้างทาง

1.3607

ค่า Factor F งานก่อสร้างสะพานและท่อเหลี่ยม

1.2764

สรุปผลการประเมินราคากลางค่าก่อสร้าง

ป.ร.5

ส่วนราชการ องค์การบริหารส่วนตำบลเปือยใหญ่

โครงการ โครงการปรับปรุงถนนลงหินคลุก บ้านชาติ หมู่ที่ 5 ตำบลเปือยใหญ่ อำเภอโนนศิลา จังหวัดขอนแก่น

ระยะทางยาวรวม 600.00 เมตร ผิวจราจรกว้าง 3.00 เมตร ทน 0.10 เมตร คิดเป็นปริมาณหินคลุกไม่น้อยกว่า 180.00 ลูกบาศก์เมตร

สถานที่ สายเสียบคลองอีสานเขียว

ผู้ประมาณราคา นายเจษฎา ภูครองหิน ผู้อำนวยการกองช่าง วันที่ 10 สิงหาคม 2564

ลำดับที่	รายการ	รวมค่างานต้นทุน	Factor F	รวมค่าก่อสร้าง	หมายเหตุ
1	ปรับปรุงถนนลงหินคลุก	101,556.00	1.3056	132,591.51	Factor F - ดอกเบี้ยเงินกู้ 5% - เงินประกันผลงานหัก 0% - ภาษีมูลค่าเพิ่ม(VAT) 7%
สรุป	รวมเป็นค่าก่อสร้าง			132,591.51	พื้นที่ ปกติ Factor F งานอาคาร 1.3056
	คิดเป็นราคากลางค่าก่อสร้างประมาณ			132,000.00	
หนึ่งแสนสามหมื่นสองพันบาทถ้วน					

ลงชื่อ .....ผู้ประมาณราคา  
 (นายเจษฎา ภูครองหิน)  
 ผู้อำนวยการกองช่าง

ใบแสดงรายการ ปริมาณงานและราคา

โครงการ ปรับปรุงถนนลงหินคลุก บ้านชาติ หมู่ที่ 5 ตำบลเปือยใหญ่ อำเภอโนนศิลา จังหวัดขอนแก่น  
 ระยะทางยาวรวม 600.00 เมตร ผิวจราจรกว้าง 3.00 เมตร คิดเป็นปริมาณหินคลุกไม่น้อยกว่า 180.00 ลูกบาศก์เมตร  
 ปริมาณงาน ลงหินคลุก ระยะทางยาวรวม 600.00 เมตร ผิวจราจรกว้าง 3.00 เมตร คิดเป็นปริมาณหินคลุกไม่น้อยกว่า 180.00 ลบ.ม.  
 สถานที่ สายเสียบคลองอีสานเขียว

ผู้ประมาณราคา นายเจษฎา ภูครองหิน ผู้อำนวยการกองช่าง วันที่ 10 สิงหาคม 2564

ที่	รายการวัสดุ	จำนวน	หน่วย	รายการวัสดุ		ค่าแรงงาน		รวม	หมายเหตุ
				ราคา/หน่วย	รวม	ราคา/หน่วย	รวม		
1	งานปรับพื้นทางเดิม เกรดปรับหินคลุก	1,800.00	ตร.ม.	-	-	3.54	6,372.00	6,372.00	กรมบัญชีกลาง
2	ลงหินคลุก	180.00	ลบ.ม.	528.80	95,184.00	-	-	95,184.00	พาณิชย์ จ.จก.
<b>รวมเป็นค่าต้นทุนงาน</b>								<b>101,556.00</b>	<b>บาท</b>

ลงชื่อ .....ผู้ประมาณราคา  
 (นายเจษฎา ภูครองหิน)  
 ผู้อำนวยการกองช่าง

### สรุปผลการประเมินราคากลางค่าก่อสร้าง

ปร.5

ส่วนราชการ องค์การบริหารส่วนตำบลเปือยใหญ่

โครงการ โครงการปรับปรุงถนนลงหินคลุก บ้านเปือยใหญ่ หมู่ที่ 2 ตำบลเปือยใหญ่ อำเภอโนนศิลา จังหวัดขอนแก่น

ระยะทางยาวรวม 500.00 เมตร ผิวจราจรกว้าง 3.00 เมตร ทนท 0.10 เมตร คิดเป็นปริมาณครุหินคลุกไม่น้อยกว่า 150.00 ลูกบาศก์เมตร

สถานที่ สายหน้าวัดป่าภูเขาคืน นานายธณชัย ศรีมา

ผู้ประมาณราคา นายเจษฎา ภูครองหิน ผู้อำนวยการกองช่าง วันที่ 10 สิงหาคม 2564

ลำดับที่	รายการ	รวมค่างานต้นทุน	Factor F	รวมค่าก่อสร้าง	หมายเหตุ
1	ปรับปรุงถนนลงหินคลุก	84,630.00	1.3056	110,492.93	Factor F - ดอกเบี้ยเงินกู้ 5% - เงินประกันผลงานหัก 0% - ภาษีมูลค่าเพิ่ม(VAT) 7%
สรุป	รวมเป็นค่าก่อสร้าง			110,492.93	Factor F งานอาคาร พื้นที่ ปกติ 1.3056
	คิดเป็นราคากลางค่าก่อสร้างประมาณ			110,000.00	บาท บาท

หนึ่งแสนหนึ่งหมื่นบาทถ้วน

ลงชื่อ .....ผู้ประมาณราคา  
 (นายเจษฎา ภูครองหิน)  
 ผู้อำนวยการกองช่าง

ใบแสดงรายการ ปริมาณงานและราคา

โครงการ ปรับปรุงถนนลงหินคลุก บ้านเบือใหญ่ หมู่ที่ 2 ตำบลเบือใหญ่ อำเภอโนนศิลา จังหวัดขอนแก่น  
 ระยะทางยาวรวม 500.00 เมตร ผิวจราจรกว้าง 3.00 เมตร คิดเป็นปริมาณหินคลุกไม่น้อยกว่า 150.00 ลูกบาศก์เมตร  
 ปริมาณงาน ลงหินคลุก ระยะทางยาวรวม 500.00 เมตร ผิวจราจรกว้าง 3.00 เมตร คิดเป็นปริมาณหินคลุกไม่น้อยกว่า 150.00 ลบ.ม.  
 สถานที่ สายหน้าวัดป่าภูเขาดิน นานายรรณชัย ศรีนา

ผู้ประมาณราคา นายเงงญา ภูครองหิน ผู้อำนวยความสะดวก วันที่ 10 สิงหาคม 2564

ที่	รายการวัสดุ	จำนวน	หน่วย	รายการวัสดุ		ค่าแรงงาน		รวม	หมายเหตุ
				ราคา/หน่วย	รวม	ราคา/หน่วย	รวม		
1	งานปรับพื้นทางเดิม เกรดปรับหินคลุก	1,500.00	ตร.ม.	-	-	3.54	5,310.00	5,310.00	กรมบัญชีกลาง
2	ลงหินคลุก	150.00	ลบ.ม.	528.80	79,320.00	-	-	79,320.00	พาณิชย์ จ.ขก.
				รวมเป็นค่าตั้งทุนงาน				84,630.00	บาท

ลงชื่อ .....ผู้ประมาณราคา  
 (นายเงงญา ภูครองหิน)  
 ผู้อำนวยการกองช่าง

### สรุปผลการประเมินราคากลางค่าก่อสร้าง

ป.ร.5

ส่วนราชการ องค์การบริหารส่วนตำบลเปือยใหญ่

โครงการ โครงการปรับปรุงถนนลงหินคลุก บ้านเปือยใหญ่ หมู่ที่ 2 ตำบลเปือยใหญ่ อำเภอโนนศิลา จังหวัดขอนแก่น

ระยะทางยาวรวม 500.00 เมตร ผิวจราจรกว้าง 3.00 เมตร ทบ 0.10 เมตร คิดเป็นปริมาณหินคลุกไม่น้อยกว่า 150.00 ลูกบาศก์เมตร

สถานที่ สายหลังวัดป่าภูเขาดิน นานายสุรชัย ศรีนา

ผู้ประมาณราคา นายเจษฎา ภูครองหิน ผู้อำนวยการกองช่าง วันที่ 10 สิงหาคม 2564

ลำดับที่	รายการ	รวมค่างานต้นทุน	Factor F	รวมค่าก่อสร้าง	หมายเหตุ
1	ปรับปรุงถนนลงหินคลุก	84,630.00	1.3056	110,492.93	Factor F - ดอกเบี้ยเงินกู้ 5% - เงินประกันผลงานหัก 0% - ภาษีมูลค่าเพิ่ม(VAT) 7%
สรุป	รวมเป็นค่าก่อสร้าง			110,492.93	พื้นที่ ปกติ Factor F งานอาคาร 1.3056
	คิดเป็นราคากลางค่าก่อสร้างประมาณ			บาท	
	หนึ่งแสนหนึ่งหมื่นบาทถ้วน			บาท	

ลงชื่อ .....ผู้ประมาณราคา  
 (นายเจษฎา ภูครองหิน)  
 ผู้อำนวยการกองช่าง



**ใบแสดงรายการ ปริมาณงานและราคา**

**โครงการ** โครงการปรับปรุงถนนลงหินคลุก บ้านเปือยใหญ่ หมู่ที่ 2 ตำบลเปือยใหญ่ อำเภอโนนศิลา จังหวัดขอนแก่น  
**ปริมาณงาน** ระยะทางยาวรวม 500.00 เมตร มีวงจรรกว้าง 3.00 เมตร ทน 0.10 เมตร คิดเป็นปริมาณหินคลุกไม่น้อยกว่า 150.00 ลูกบาศก์เมตร  
**สถานที่** สายหลังวัดป่าภูเขาดิน นานายสุรชัย ศรีนา

**ผู้ประมาณราคา** นายเจษฎา ภูครองหิน ผู้อำนวยการกองช่าง วันที่ 10 สิงหาคม 2564

ที่	รายการวัสดุ	จำนวน	หน่วย	รายการวัสดุ		ค่าแรงงาน		รวม	หมายเหตุ
				ราคา/หน่วย	รวม	ราคา/หน่วย	รวม		
1	งานปรับพื้นทางเดิม เกรดปรับหินคลุก	1,500.00	ตร.ม.	-	-	3.54	5,310.00	5,310.00	กรมบัญชีกลาง
2	ลงหินคลุก	150.00	ลบ.ม.	528.80	79,320.00	-	-	79,320.00	พาณิชย์ จ.ขก.
				<b>รวมเป็นค่าต้นทุนงาน</b>				<b>84,630.00</b>	<b>บาท</b>

ลงชื่อ .....ผู้ประมาณราคา  
 (นายเจษฎา ภูครองหิน)  
 ผู้อำนวยการกองช่าง



แผนพัฒนาท้องถิ่น (พ.ศ.๒๕๖๖ - ๒๕๗๐)  
แก้ไข ครั้งที่ ๑/๒๕๖๖  
ขององค์การบริหารส่วนตำบลเปือยใหญ่

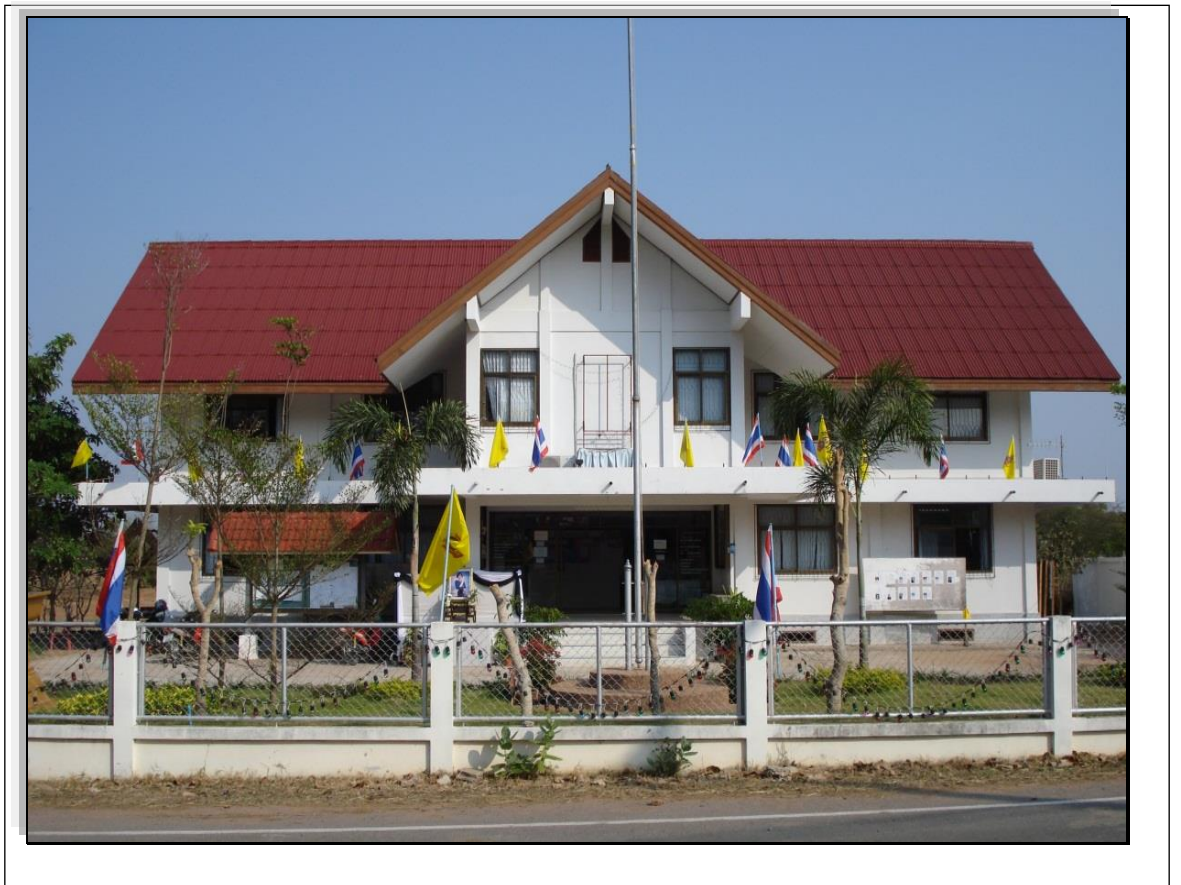

โดย

องค์การบริหารส่วนตำบลเปือยใหญ่ อำเภอโนนศิลา จังหวัดขอนแก่น ๔๐๑๑๐  
โทรศัพท์ ๐-๔๓๐๐-๙๗๔๘ <http://www.pueaiyai.go.th/>

## คำนำ

เนื่องด้วย องค์การบริหารส่วนตำบลเปือยใหญ่ ได้จัดทำแผนพัฒนาท้องถิ่น (พ.ศ. ๒๕๖๖ – ๒๕๗๐) ไปแล้วนั้น แต่ทั้งนี้ เนื่องจากว่าองค์การบริหารส่วนตำบลเปือยใหญ่มีความจำเป็นที่จะต้องแก้ไขแผนพัฒนาท้องถิ่น (พ.ศ. ๒๕๖๖ – ๒๕๗๐) ครั้งที่ ๑/๒๕๖๖ ให้ถูกต้องตามที่กระทรวงมหาดไทย ได้ให้องค์การปกครองส่วนท้องถิ่นนำหมุดหมายในแผนพัฒนาเศรษฐกิจและสังคมแห่งชาติ ฉบับที่ ๑๓ มาจัดทำรายละเอียดที่มีความสอดคล้องหรือเชื่อมโยงกับยุทธศาสตร์ชาติ ๒๐ ปี แผนพัฒนาจังหวัด/กลุ่มจังหวัด/ภาค ยุทธศาสตร์การพัฒนาขององค์การปกครองส่วนท้องถิ่นในเขตจังหวัด และยุทธศาสตร์องค์การปกครองส่วนท้องถิ่น ในส่วนที่ ๒ ยุทธศาสตร์ขององค์การปกครองส่วนท้องถิ่น และส่วนที่ ๓ การนำแผนพัฒนาท้องถิ่นไปสู่การปฏิบัติ โดยเป็นอำนาจของผู้บริหารท้องถิ่นในการดำเนินการตามระเบียบกระทรวงมหาดไทยว่าด้วยการจัดทำแผนพัฒนาขององค์การปกครองส่วนท้องถิ่น พ.ศ. ๒๕๔๘ และที่แก้ไขเพิ่มเติม ข้อ ๔ และ ข้อ ๒๑ มาดำเนินการโดยอนุโลมและให้ใช้เป็นการแก้ไขแผนพัฒนาท้องถิ่น ทั้งนี้ ให้ดำเนินการแล้วเสร็จภายใน ๑๒๐ วันนับแต่วันประกาศในราชกิจจานุเบกษา กรณีองค์การปกครองส่วนท้องถิ่นไม่อาจดำเนินการแล้วเสร็จตามเวลาที่กำหนดดังกล่าวให้ผู้บริหารท้องถิ่นดำเนินการตามที่เห็นสมควรและให้นำแนวทางการดำเนินงานตามหนังสือกระทรวงมหาดไทย ที่ มท ๐๘๑๐.๓/ว ๑๒๓๙ ลงวันที่ ๒๑ กุมภาพันธ์ ๒๕๖๕ มาเป็นแนวทางในการปฏิบัติด้วย รายละเอียดตามหนังสือกระทรวงมหาดไทย ที่ มท ๐๘๑๐.๓/ว ๖๐๘๖ ลงวันที่ ๑๙ สิงหาคม ๒๕๖๕ เรื่อง ชักซ้อมแนวทางปฏิบัติการใช้แผนพัฒนาท้องถิ่นขององค์การปกครองส่วนท้องถิ่นเพื่อจัดทำบริการสาธารณะหรือกิจกรรมสาธารณะ ปัจจุบันได้มีประกาศใช้แผนพัฒนาเศรษฐกิจและสังคมแห่งชาติ ฉบับที่ ๑๓ (พ.ศ. ๒๕๖๖ – ๒๕๗๐) ราชกิจจานุเบกษา เมื่อวันที่ ๑ พฤศจิกายน ๒๕๖๕

ดังนั้น เพื่อให้การแก้ไขโครงการพัฒนาในแผนพัฒนาท้องถิ่น (พ.ศ. ๒๕๖๖ – ๒๕๗๐) เป็นไปด้วยความถูกต้อง ตามระเบียบและหนังสือกระทรวงมหาดไทยดังกล่าว นายกององค์การบริหารส่วนตำบลเปือยใหญ่ จึงอนุมัติแก้ไขแผนพัฒนาท้องถิ่น (พ.ศ. ๒๕๖๖ – ๒๕๗๐) ครั้งที่ ๑/๒๕๖๖ และดำเนินการประกาศใช้ต่อไป

องค์การบริหารส่วนตำบลเปือยใหญ่

# สารบัญ

	หน้า
ส่วนที่ ๑ สภาพทั่วไปและข้อมูลพื้นฐาน	๑
- ด้านกายภาพ	
- ด้านการเมือง/การปกครอง	
- ประชากร	
- สภาพทางสังคม	
- ระบบบริการพื้นฐาน	
- ระบบเศรษฐกิจ	
- ศาสนา ประเพณี วัฒนธรรม	
- ทรัพยากรธรรมชาติ	
ส่วนที่ ๒ ยุทธศาสตร์องค์การปกครองส่วนท้องถิ่น	๑๐
- ความสัมพันธ์ระหว่างแผนพัฒนาระดับมหภาค	
- ยุทธศาสตร์ขององค์การปกครองส่วนท้องถิ่น	
- การวิเคราะห์เพื่อพัฒนาท้องถิ่น	
ส่วนที่ ๓ การนำแผนพัฒนาท้องถิ่นไปสู่การปฏิบัติ	๔๑
- ยุทธศาสตร์การพัฒนาและแผนงาน	
- บัญชีโครงการพัฒนาท้องถิ่น	
ส่วนที่ ๔ การติดตามและประเมินผล	๙๐
- การติดตามและประเมินผลยุทธศาสตร์	
- การติดตามและประเมินผลโครงการ	
- สรุปผลการพัฒนาท้องถิ่นในภาพรวม	
- ข้อเสนอแนะในการจัดทำแผนพัฒนาท้องถิ่นในอนาคต	

รายละเอียดแผนพัฒนาท้องถิ่น (พ.ศ. ๒๕๖๖ – ๒๕๗๐) แก้ไข ครั้งที่ ๑/๒๕๖๖  
องค์การบริหารส่วนตำบลเปือยใหญ่ อำเภอโนนศิลา จังหวัดขอนแก่น

ส่วนที่ ๑

สภาพทั่วไปและข้อมูลพื้นฐาน

๑. ด้านกายภาพ

๑.๑ ที่ตั้งและอาณาเขต

องค์การบริหารส่วนตำบลเปือยใหญ่ อำเภอโนนศิลา จังหวัดขอนแก่น จัดตั้งขึ้นตามพระราชบัญญัติสภาตำบลและองค์การบริหารส่วนตำบล พ.ศ.๒๕๓๗ และยกฐานะจากสภาตำบลเป็นองค์การบริหารส่วนตำบลเมื่อวันที่ ๒๓ เดือน กุมภาพันธ์ พ.ศ.๒๕๔๐ ตามประกาศกระทรวงมหาดไทยซึ่งได้ประกาศในราชกิจจานุเบกษา ลงวันที่ ๒๕ ธันวาคม ๒๕๓๙ และใช้เป็นศูนย์กลางการพัฒนาในเขตตำบลเปือยใหญ่ จัดเป็นองค์การบริหารส่วนตำบลขนาดกลาง (ชั้น ๓) เดิมเป็นเขตพื้นที่อำเภอบ้านไผ่ จังหวัดขอนแก่น ต่อมาตำบลโนนศิลาได้ยกฐานะขึ้นเป็นกิ่งอำเภอโนนศิลา และในปัจจุบันได้ยกฐานะขึ้นเป็นอำเภอโนนศิลา องค์การบริหารส่วนตำบลเปือยใหญ่ จึงเป็นเขตพื้นที่หนึ่งของอำเภอโนนศิลา จังหวัดขอนแก่น มีระยะทางห่างจากที่ว่าการอำเภอโนนศิลาโดยประมาณ ๑๐ กิโลเมตร และมีอาณาเขตติดต่อ ดังนี้

ทิศเหนือ ติดต่อกับ ตำบลเมืองเพีย อำเภอบ้านไผ่ จังหวัดขอนแก่น

ทิศใต้ ติดต่อกับ ตำบลหนองปลาหมอ อำเภอโนนศิลา จังหวัดขอนแก่น

ทิศตะวันออก ติดต่อกับ ตำบลโนนแดง อำเภอโนนศิลา จังหวัดขอนแก่น

ทิศตะวันตก ติดต่อกับ ตำบลกุดเพ็ชขอม อำเภอชนบท จังหวัดขอนแก่น

-เว็บไซต์ องค์การบริหารส่วนตำบลเปือยใหญ่ <http://www.pueaiyai.go.th/>

-Facebook : องค์การบริหารส่วนตำบลเปือยใหญ่

-โทรศัพท์ : ๐๔๓-๐๐๙๘๘๔๗

องค์การบริหารส่วนตำบลเปือยใหญ่ มีเนื้อที่ประมาณ ๑๕,๑๒๒ ไร่ คิดเป็น ๒๔ ตารางกิโลเมตร โดยแบ่งเนื้อที่หมู่บ้าน ๘ หมู่บ้าน และอยู่ในเขตองค์การบริหารส่วนตำบลเปือยใหญ่ จำนวน ๘ หมู่บ้าน

แผนที่ตั้งองค์การบริหารส่วนตำบลเปือยใหญ่





### ๑.๒ ลักษณะภูมิประเทศ

สภาพภูมิประเทศโดยทั่วไปของตำบลเปือยใหญ่ เป็นพื้นที่ราบสูงสลับกับที่ลุ่มเป็นบางแห่ง พื้นที่ส่วนใหญ่เป็นที่ดอน ส่วนที่ราบดินส่วนใหญ่มีปัญหาคือดินจืด ดินเค็ม ดินมีกรวดทราย ไม่มีแม่น้ำสายสำคัญไหลผ่าน แต่มีหนองน้ำขนาดใหญ่ไว้เก็บกักน้ำเพื่อใช้ในการเกษตร คือ หนองนาฮี ซึ่งตั้งอยู่ที่หมู่ที่ ๕ บ้านชาติ

### ๑.๓ ลักษณะภูมิอากาศ

ลักษณะอากาศมีลักษณะร้อนแห้งแล้ง อากาศเปลี่ยนแปลงไปตามฤดู ซึ่งมี ๓ ฤดู ดังนี้

๑) ฤดูร้อน เริ่มต้นระหว่างเดือนกุมภาพันธ์ - เมษายน อากาศร้อนจัดและแล้งจัดติดต่อกันเป็นระยะเวลานานความชื้นในอากาศมีน้อย และมีพายุฤดูร้อนเป็นบางช่วงที่มีคลื่นความร้อนปกคลุม อุณหภูมิสูงสุดประมาณ ๓๕ - ๔๐ องศาเซลเซียส

๒) ฤดูฝน เริ่มต้นระหว่างเดือนพฤษภาคม - ตุลาคม อากาศร้อนและมีพายุลมฝนฟ้าคะนอง ลมแรงกว่าปีที่แล้วและมีภาวะฝนทิ้งช่วงในบางช่วง ปริมาณน้ำฝนเกณฑ์เฉลี่ย ๘๘.๙๖ มิลลิเมตร ต่อปี

๓) ฤดูหนาว เริ่มต้นระหว่างเดือนพฤศจิกายน - มกราคม อุณหภูมิต่ำสุดประมาณ ๑๕ องศาเซลเซียส

### ๑.๔ ลักษณะของดิน

พื้นที่ส่วนใหญ่มีลักษณะเป็นดินร่วนปนทรายที่เหมาะสมแก่การปลูกข้าว แต่มีพื้นที่บางหมู่บ้านมีปัญหาดินจืด ดินเค็ม ดินมีกรวดทราย ทำให้ได้ผลผลิตน้อยกว่าที่ควร

## ๒. ด้านการเมือง/การปกครอง

### ๒.๑ เขตการปกครอง

องค์การบริหารส่วนตำบลเปือยใหญ่ ได้แบ่งเขตพื้นที่การปกครองออกเป็น ๘ หมู่บ้าน ได้แก่

หมู่ที่ ๑	บ้านเปือยใหญ่	นางน้ำเพชรสายไหม สมคิด	ผู้ใหญ่บ้าน
หมู่ที่ ๒	บ้านเปือยใหญ่	นายสุรพล สิงหรา	กำนันตำบลเปือยใหญ่
หมู่ที่ ๓	บ้านแก่น้อย	นายอำนาจ จาระบับ	ผู้ใหญ่บ้าน
หมู่ที่ ๔	บ้านนาโพธิ์	นายสุรริยา เทียบฤทธิ์	ผู้ใหญ่บ้าน
หมู่ที่ ๕	บ้านชาติ	นายจิตรีติ บุญหยาด	ผู้ใหญ่บ้าน
หมู่ที่ ๖	บ้านหัวฝาย	นายไพรัตน์ ยอดสง่า	ผู้ใหญ่บ้าน
หมู่ที่ ๗	บ้านหนองบ่อ	นายวรรณชัย ไชโย	ผู้ใหญ่บ้าน
หมู่ที่ ๘	บ้านสว่าง	นายพินิจ ยุพิน	ผู้ใหญ่บ้าน

### ๓. ประชากร (ปี พ.ศ. ๒๕๖๖)

หมู่ที่	ชื่อหมู่บ้าน	จำนวนครัวเรือน	ชาย	หญิง	รวม
๑	บ้านเปือยใหญ่	๒๐๔	๒๗๙	๓๐๒	๕๘๑
๒	บ้านเปือยใหญ่	๑๕๐	๒๐๘	๒๔๐	๔๔๘
๓	บ้านแก่น้อย	๘๗	๑๓๖	๑๔๒	๒๗๘
๔	บ้านนาโพธิ์	๔๖	๘๒	๘๐	๑๖๒
๕	บ้านชาติ	๑๙๓	๓๓๕	๓๓๔	๖๖๙
๖	บ้านหัวฝาย	๑๗๓	๒๙๐	๓๐๓	๕๙๓
๗	บ้านหนองบ่อ	๑๑๐	๑๔๑	๑๗๑	๓๑๒
๘	บ้านสว่าง	๘๒	๑๓๙	๑๕๑	๒๙๐
รวม		๑,๐๔๕	๑,๖๑๐	๑,๗๒๓	๓,๓๓๓

## ๔. สภาพทางสังคม

### ๔.๑ การศึกษา (ข้อมูล ณ ปัจจุบัน)

ด้านการศึกษาในเขตองค์การบริหารส่วนตำบลเปือยใหญ่ มีการจัดการด้านการศึกษา โดยมีศูนย์พัฒนาเด็กเล็กขององค์การบริหารส่วนตำบลเปือยใหญ่ จำนวน ๑ แห่ง มีโรงเรียนสังกัดสำนักงานคณะกรรมการการศึกษาขั้นพื้นฐาน (สพฐ.) จำนวน ๒ แห่ง ดังนี้

- |                                  |   |      |
|----------------------------------|---|------|
| - โรงเรียนประถมศึกษา             | ๑ | แห่ง |
| - โรงเรียนประถมศึกษา (ขยายโอกาส) | ๑ | แห่ง |

### ๔.๒ สาธารณสุข

จากการสำรวจข้อมูลพื้นฐานพบว่า ประชาชนส่วนมากมีสุขภาพที่ดี มีการคัดกรองสุขภาพให้กับประชาชนกลุ่มเสี่ยง โรคที่มักเกิดแก่ประชากรในชุมชน เช่นกัน ได้แก่ โรคความดัน โรคเบาหวาน โรคพยาธิใบไม้ตับ และโรคอื่นๆ อีกมาก มีสถิติเข้ารับการรักษาพยาบาล ปัญหาคือประชาชนบางรายไม่ยอมไปคัดกรองหรือตรวจสุขภาพประจำปี การแก้ไขปัญหา คือ องค์การบริหารส่วนตำบลเปือยใหญ่ , สปสช.ตำบลเปือยใหญ่และหน่วยงานสาธารณสุขประจำตำบล ได้จัดกิจกรรมร่วมมือกันรณรงค์ให้ชุมชนเห็นความสำคัญในเรื่องนี้ซึ่งก็ได้ผลในระดับหนึ่ง ประชาชนให้ความร่วมมือเป็นอย่างดี แต่ต้องเป็นการดำเนินการอย่างต่อเนื่องเป็นประจำทุกปี จากการสำรวจข้อมูลพื้นฐาน บางครัวเรือนไม่ได้กินอาหารที่ถูกสุขลักษณะ การใช้จ่ายเพื่อบำบัดอาการเจ็บป่วยที่ไม่เหมาะสม การออกกำลังกายยังไม่สม่ำเสมอ และประชากรส่วนมากไม่ได้รับการตรวจสุขภาพ ปัญหาเหล่านี้ องค์การบริหารส่วนตำบลเปือยใหญ่พยายามอย่างยิ่งที่จะแก้ไข โดยร่วมมือกับโรงพยาบาล สาธารณสุข จัดกิจกรรมเพื่อแก้ไขปัญหา

หน่วยงานด้านสาธารณสุข จำนวน ๑ แห่ง คือ โรงพยาบาลส่งเสริมสุขภาพตำบลเปือยใหญ่

### ๔.๓ อาชญากรรม

องค์การบริหารส่วนตำบลเปือยใหญ่ ไม่มีเหตุอาชญากรรมเกิดขึ้น แต่มีเหตุการณ์ลักขโมยทรัพย์สินประชาชน และทำลายทรัพย์สินของราชการ ซึ่งองค์การบริหารส่วนตำบลเปือยใหญ่ ก็ได้ดำเนินการป้องกันการเกิดเหตุดังกล่าว จากการสำรวจข้อมูลพื้นฐานพบว่า ส่วนมากครัวเรือนมีการป้องกันอุบัติเหตุอย่างถูกวิธี มีความปลอดภัยในชีวิตและทรัพย์สิน ปัญหาคือจากข้อมูลที่สำรวจพบว่าการป้องกันอุบัติเหตุ อาชญากรรม วิธีการแก้ปัญหาขององค์การบริหารส่วนตำบลเปือยใหญ่ นั้นได้บรรจุโครงการตั้งจุดตรวจบริการในช่วงเทศกาลที่มีวันหยุดหลายวันเพื่ออำนวยความสะดวกให้กับประชาชน ส่วนเรื่องการก่อเหตุทะเลาะวิวาท ไม่ค่อยเกิดปัญหาดังกล่าว

### ๔.๔ ยาเสพติด

ปัญหายาเสพติดในองค์การบริหารส่วนตำบลเปือยใหญ่ จากการที่ทางสถานีตำรวจภูธรโนนศิลา ได้แจ้งให้กับองค์การบริหารส่วนตำบลเปือยใหญ่ทราบนั้น พบว่าในเขตองค์การบริหารส่วนตำบลเปือยใหญ่ มีผู้ที่ติดยาเสพติดแต่เมื่อเทียบกับพื้นที่อื่นถือว่าน้อย และยังไม่พบผู้ค้า เหตุผลก็เนื่องมาจากว่าได้รับความร่วมมือกับทางผู้นำประชาชน หน่วยงานขององค์การบริหารส่วนตำบลเปือยใหญ่ ที่ช่วยสอดส่องดูแลอยู่เป็นประจำ การแก้ไขปัญหาขององค์การบริหารส่วนตำบลเปือยใหญ่ สามารถทำได้เฉพาะตามอำนาจหน้าที่เท่านั้น เช่น การณรงค์ การประชาสัมพันธ์ การแจ้งเบาะแส การฝึกอบรมให้ความรู้ ถ้านอกเหนือจากอำนาจหน้าที่ ก็เป็นเรื่องของอำเภอหรือตำรวจแล้วแต่กรณี ทั้งนี้ องค์การบริหารส่วนตำบลเปือยใหญ่ ก็ได้ให้ความร่วมมือมาโดยตลอด



#### ๔.๕ การสังคมสงเคราะห์

องค์การบริหารส่วนตำบลเปือยใหญ่ ได้ดำเนินการด้านสังคมสงเคราะห์ ดังนี้

- (๑) ดำเนินการจ่ายเบี้ยยังชีพให้กับผู้สูงอายุ ผู้พิการ และผู้ป่วยเอดส์
- (๒) รับลงทะเบียนและประสานโครงการเงินอุดหนุนเพื่อการเลี้ยงดูเด็กแรกเกิด
- (๓) ประสานการทำบัตรผู้พิการ
- (๔) ดำเนินการโครงการฝึกอบรมทักษะอาชีพให้กับประชาชนทั่วไป
- (๕) ดำเนินการโครงการจ้างเหมารถรับ-ส่ง นักเรียนศูนย์พัฒนาเด็กเล็กเพื่อส่งเคราะห์เด็กด้อยโอกาส
- (๖) ประสานการให้ความช่วยเหลือของจังหวัด อำเภอ หน่วยงานต่างๆ ที่ให้การสนับสนุน

#### ๕. ระบบบริการพื้นฐาน

##### ๕.๑ การคมนาคม

ตำบลเปือยใหญ่มีเส้นทางคมนาคมที่สัญจรไปมาได้หลายเส้นทาง คือ

๑. หากต้องการเดินทางจากองค์การบริหารส่วนตำบลเปือยใหญ่ ไปอำเภอบ้านไผ่ สามารถไปได้ ๒ ทาง คือ

- จากองค์การบริหารส่วนตำบลเปือยใหญ่ ไปทางทิศเหนือ ถนนลาดยางสะดวกระยะทางประมาณ ๖ กิโลเมตรจะถึงบ้านเมืองเพี้ย ถนนทางหลวงสายบ้านไผ่ – ชนบท แล้วเลี้ยวขวาเข้าอำเภอบ้านไผ่อีก ๖ กิโลเมตร หากเลี้ยวซ้ายก็ไปอำเภอชนบทอีก ๕ กิโลเมตร

- จากองค์การบริหารส่วนตำบลเปือยใหญ่ ไปทางทิศตะวันออก จะผ่านตำบลโนนแดงแล้วมาบรรจบถนนมิตรภาพ ระยะทางประมาณ ๑๐ กิโลเมตร ถนนเป็นถนนลาดยางและถนนคอนกรีตสลับกันไป เลี้ยวซ้ายออกถนนมิตรภาพแล้วเดินทางต่อไปอำเภอบ้านไผ่ระยะทางประมาณ ๗ กิโลเมตร แต่ส่วนมากแล้วคนจะนิยมเดินทางไปเส้นทางตำบลเมืองเพี้ย

๒. หากต้องการเดินทางจากองค์การบริหารส่วนตำบลเปือยใหญ่ไปที่ว่าการอำเภอโนนศิลาสามารถไปได้ ๒ ทางคือ

๒.๑ เส้นทางเปือยใหญ่ – โนนแดง แล้วเลี้ยวขวาเข้าอำเภอโนนศิลา ระยะทาง ๑๑ กิโลเมตร เป็นถนนถนนลาดยางและถนนคอนกรีตสลับกันไป

๒.๒ เส้นทางเปือยใหญ่ – หนองปลาหมอ แล้วเลี้ยวซ้ายเข้าอำเภอโนนศิลา ระยะทาง ๑๐ กิโลเมตร เป็นถนนลาดยาง

ในเขตองค์การบริหารส่วนตำบลเปือยใหญ่ มีเส้นทางคมนาคมในพื้นที่ ที่เป็นถนนคอนกรีตเสริมเหล็ก ร้อยละ ๗๐ เป้าหมายคือต้องการให้ได้มากกว่านี้หรือร้อยละ ๑๐๐ โดยผู้บริหารมีนโยบายที่จะดำเนินการก่อสร้างถนนคอนกรีตเสริมเหล็กทุกสาย

##### ๕.๒ การไฟฟ้า

ปัจจุบันประชาชนที่อาศัยอยู่ในหมู่บ้านมีไฟฟ้าใช้ทุกครัวเรือน คิดเป็น ๑๐๐ เปอร์เซ็นต์ แต่ยังมีปัญหาในบางกลุ่มที่มีการขยายเขตบ้านเรือนไปอยู่ตามไร่นา และปัญหาอีกอย่างคือไฟฟ้าส่องสว่างทางหรือที่สาธารณะยังไม่สามารถดำเนินการครอบคลุมพื้นที่ได้ทั้งหมด เนื่องจากพื้นที่ที่มีความต้องการให้ติดตั้งไฟฟ้าส่องสว่างนั้นยังไม่เป็นที่สาธารณะ องค์การบริหารส่วนตำบลจึงไม่สามารถดำเนินการได้เช่นเดียวกับถนน การแก้ปัญหาคือ ประสานความร่วมมือกันหลายๆ ฝ่าย เพื่อที่จะทำความเข้าใจกับประชาชนในพื้นที่ และวิธีการที่จะดำเนินการแก้ไขอย่างไร ทั้งนี้ องค์การบริหารส่วนตำบลก็ได้ตั้งงบประมาณในส่วนนี้ไว้แล้ว และได้แจ้งประชาสัมพันธ์ให้ประชาชนได้รับทราบถึงเหตุผลเพื่อที่จะได้ช่วยกันแก้ไขปัญหาให้กับประชาชน

### ๕.๓ การประปา

ประชาชนในพื้นที่ตำบลเปือยใหญ่ ส่วนมากใช้น้ำประปา จากการประปาภูมิภาคอำเภอบ้านไผ่ แต่มีบางหมู่บ้านที่ใช้ประปาหมู่บ้านซึ่งหมู่บ้านได้บริหารจัดการเอง ซึ่งก็ครอบคลุมทุกหลังคาเรือน คิดเป็น ๑๐๐ เปอร์เซนต์

### ๕.๔ โทรศัพท์

ปัจจุบันในพื้นที่องค์การบริหารส่วนตำบลเปือยใหญ่ ไม่มีโทรศัพท์สาธารณะ เนื่องจากประชาชนได้นิยมใช้โทรศัพท์ส่วนบุคคลแทน ซึ่งสามารถติดต่อสื่อสารได้รวดเร็ว และสามารถใช้อินเทอร์เน็ตได้ เช่น โทรศัพท์มือถือ สำหรับสถานที่ราชการ ยังคงใช้ระบบโทรศัพท์พื้นฐานในการติดต่อสื่อสาร ใช้อยู่

### ๕.๕ ไปรษณีย์หรือการสื่อสารหรือการขนส่ง และวัสดุ ครุภัณฑ์

องค์การบริหารส่วนตำบลเปือยใหญ่ ไม่มีไปรษณีย์ แต่มีหอกระจายข่าวประจำหมู่บ้านมีครบทั้ง ๘ หมู่บ้าน และมีบริการให้ใช้อินเทอร์เน็ตฟรี ที่สำนักงานองค์การบริหารส่วนตำบลเปือยใหญ่

องค์การบริหารส่วนตำบลเปือยใหญ่ มีวัสดุ ครุภัณฑ์ในการปฏิบัติหน้าที่ แต่ก็มีบางรายการที่ยังขาดแคลนเนื่องจากมีงบประมาณไม่เพียงพอ วัสดุ ครุภัณฑ์ต่างๆ นั้นมีไว้สำหรับการปฏิบัติหน้าที่ของเจ้าหน้าที่องค์การบริหารส่วนตำบลเปือยใหญ่ ในการดำเนินภารกิจบริการสาธารณะเพื่อประโยชน์ของประชาชนเท่านั้น แต่หากประชาชนเดือดร้อน หรือหน่วยงานอื่นเดือดร้อน ก็สามารถมายืมใช้ได้

## ๖. ระบบเศรษฐกิจ

### ๖.๑ การเกษตร

อาชีพของประชากรในเขตพื้นที่องค์การบริหารส่วนตำบลเปือยใหญ่ประชากรในพื้นที่ส่วนใหญ่ประกอบอาชีพเกษตรกรรม (ทำนา) เป็นอาชีพหลัก ทำได้ปีละครั้งโดยอาศัยน้ำฝนเป็นหลัก ในฤดูหลังทำนาประชาชนจะมีอาชีพเสริม เช่น การเลี้ยงสัตว์ การปลูกผัก การตัดเย็บเสื้อผ้า การทอผ้าไหม เป็นต้น

- อาชีพเกษตรกรรม ร้อยละ ๗๐ ของจำนวนประชากรทั้งหมด
- อาชีพเลี้ยงสัตว์ ร้อยละ ๑๓ ของจำนวนประชากรทั้งหมด
- อาชีพรับจ้าง ร้อยละ ๘ ของจำนวนประชากรทั้งหมด
- อาชีพค้าขาย ร้อยละ ๙ ของจำนวนประชากรทั้งหมด

### ๖.๒ การประมง

ในเขตองค์การบริหารส่วนตำบลเปือยใหญ่ประชาชนไม่ได้ทำการประมงแบบเป็นอาชีพทำแค่พอยังชีพ

### ๖.๓ การปศุสัตว์

ในเขตองค์การบริหารส่วนตำบลเปือยใหญ่ เป็นการประกอบกิจการในลักษณะเลี้ยงในครัวเรือนเป็นอาชีพหลักและอาชีพเสริม เช่น การเลี้ยงไก่ เป็ด โค สุกร กระบือ

### ๖.๔ การท่องเที่ยว

ในเขตองค์การบริหารส่วนตำบลเปือยใหญ่ ไม่มีแหล่งท่องเที่ยว แต่ได้ส่งเสริมการท่องเที่ยวให้เกิดขึ้นในชุมชน เช่น การจัดงานประเพณีต่างๆ , การปลูกต้นไม้บริเวณหนองนาฮี เพื่ออนุรักษ์ส่งเสริมภูมิทัศน์ และการท่องเที่ยวของประชาชน , การจัดสร้างสวนสาธารณะสำหรับใช้พักผ่อนหย่อนใจ

### ๖.๕ อุตสาหกรรม

ในพื้นที่ตำบลเปือยใหญ่ ไม่มีอุตสาหกรรมขนาดใหญ่ มีเฉพาะอุตสาหกรรมในครัวเรือน เช่น การซื้อขายน้ำมันดำ ในหมู่ที่ ๖

## ๖.๖ การพาณิชย์/กลุ่มอาชีพ

### การพาณิชย์

ธนาคาร	-	แห่ง
สถานีบริการน้ำมัน	-	แห่ง
บริษัท	-	แห่ง
ศูนย์การค้า/ห้างสรรพสินค้า	-	แห่ง
ห้างหุ้นส่วนจำกัด	-	แห่ง

## ๖.๗ แรงงาน

ประชากรในพื้นที่ส่วนใหญ่ที่เป็นกลุ่มอายุใช้แรงงาน ต้องไปทำงานนอกพื้นที่ในเมืองที่มีโรงงานอุตสาหกรรม บริษัท ห้างร้านใหญ่ๆ เพราะในพื้นที่ไม่มีโรงงานอุตสาหกรรมที่ ส่วนคนที่อยู่ในพื้นที่จริงๆ ส่วนมากเป็นผู้สูงอายุและเด็ก

## ๗. ศาสนา ประเพณี วัฒนธรรม

### ๗.๑ การนับถือศาสนา

ประชาชนในตำบลเปือยใหญ่ ส่วนมากนับถือศาสนาพุทธ

### ๗.๒ ประเพณีและงานประจำปี

ชาวตำบลเปือยใหญ่ ได้รักษาขนบธรรมเนียม ประเพณีและวัฒนธรรมโบราณของตนไว้หลายอย่าง โดยเฉพาะอย่างยิ่งประเพณีที่เกี่ยวกับพระพุทธศาสนา ซึ่งตนเลื่อมใสศรัทธาโดยจำแนกได้ดังนี้

๑) บุญกุ่มข้าวใหญ่ นิยมทำกันในเดือนยี่ หรือหลังจากการเก็บเกี่ยว มีการนำข้าวเปลือกมากองรวมกันทำบุญกุ่มข้าวใหญ่ โดยใช้ศาลากลางบ้านหรือศาลาโรงธรรม ทุกครัวเรือนหาข้าวเปลือกของตนออกมารวมกัน กลางคืนมีการเจริญพระพุทธมนต์ รับศีลฟังเทศน์ มี มหรสพ สมโภชน์ ตอนเช้ามีการถวายอาหารและข้าวเปลือก การทำบุญกุ่มข้าวใหญ่จึงถือว่าได้บุญกุศลมาก

๒) บุญข้าวจี้ หรือบุญเดือนสาม ทำโดยการนำข้าวเหนียวที่ปั้นโรยเกลือ ทาไข่ไก่ และจี้ไฟให้สูง เรียกว่าข้าวจี้ การทำบุญข้าวจี้มีคตินิยมทำกันมาก เพราะถือว่าได้กุศลมาก และเป็นกาละทานชนิดหนึ่ง

๓) บุญพระเวสสัน หรือบุญเดือนสี่ บุญที่มีการเทศน์พระเวสสันหรือมหาชาติ เรียกบุญพระเวสสัน หนังสือมหาชาติหรือเวสสันดรชาดก เป็นหนังสือชาดกที่แสดงจริยาวัตรของพระพุทธเจ้า คราวพระองค์เสวยพระชาติเป็นพระเวสสันดร เป็นหนังสือเรื่องยาว มี ๑๔ ผูก บุญพระเวสสันดรกำหนดทำในเดือนสี่

๔) ตรุษสงกรานต์ กำหนดเอาวันที่ ๑๓ เป็นวันตรุษสงกรานต์ของทุกปี จะมีการรดน้ำพระพุทธรูปพระสงฆ์ และผู้หลักผู้ใหญ่ เรียกว่า สรงน้ำ การทำบุญมีให้ทาน เป็นต้น เกี่ยวแก่การสรงน้ำ เรียกบุญสรงน้ำอีกอย่างหนึ่งว่าตรุษสงกรานต์ “ ตรุษ ” คือสิ้น สงกรานต์ คือการเคลื่อนย้าย ได้แก่ วันที่พระอาทิตย์เคลื่อนย้ายจากฤดูหนาว ก้าวขึ้นสู่ฤดูร้อนในระยนี้ เรียกตรุษสงกรานต์

๕) บุญบั้งไฟ หรือเรียกว่า บุญเดือนหก การนำเอาดินประสิว (ขี้เจียว) มาคั่วผสมกับถ่าน เรียกว่าหมื่อ เอาหมื่อใส่ กระบอกไม้ไผ่ (ปัจจุบันพัฒนาเป็นท่อพลาสติกหรือท่อพีวีซี) ต่ำให้แน่น แล้วเจาะรู เรียกว่าบั้งไฟ

๖) บุญเข้าพรรษา การอยู่ประจำในอาวาสแห่งเดียวตลอด ๓ เดือน ในฤดูฝน เรียกว่า เข้าพรรษาโดยปกติกำหนดเอาวันแรม ๑ ค่ำ เดือน ๘ เป็นวันเข้าพรรษา ซึ่งชาวบ้านจะมีการถวายผ้าอาบน้ำฝน ถวายเทียนพรรษา และมีการทำบุญ เป็นต้น

๗) บุญออกพรรษา การออกจากเขตจำกัด ไปพักแรมที่อื่นได้ เรียกว่า ออกพรรษา พรรษา หมายถึง ฤดูฝน ปีหนึ่งมี ๔ เดือน คือ ตั้งแต่แรม ๑ ค่ำ เดือน ๘ ถึง ขึ้น ๑๕ ค่ำเดือน ๑๒ ในระย

๔ เดือน ๓ เดือนแรกให้เข้าพรรษาก่อน เข้าครบกำหนด ๓ เดือน แล้วให้ออกอีก ๑ เดือน ให้หาผ้าจีวรมาผลัดเปลี่ยนการทำบุญมีให้ทาน เป็นต้น

นอกจากนี้ยังมีความเชื่อเดิมที่ปฏิบัติสืบทอดกันมาแต่โบราณ คือ ฮีตสิบสองคองสิบสี่ ฮีตสิบสอง มาจากคำ ๒ คำ คือ ฮีต กับ สิบสอง ฮีตมาจากคำว่า จาริต หมายถึงสิ่งที่ปฏิบัติสืบทอดกันมาจนกลายเป็นประเพณีที่ดั่งาม ชาวอีสาน เรียกว่า จาฮีต หรือ ฮีต สิบสอง หมายถึง เดือนทั้ง ๑๒ เดือน ในหนึ่งปีฮีตสิบสอง จึงหมายถึง ประเพณีที่ประชาชนชาวอีสานได้ปฏิบัติสืบทอดกันมาในโอกาสต่างๆ ทั้งสิบสองเดือนในแต่ละปี ประเพณีทั้งสิบสองเดือนที่ชาวอีสานถือปฏิบัติกันมานั้นล้วนเป็นประเพณีที่ส่งเสริมให้คนในชุมชน ได้ออกมาร่วมกิจกรรมพบปะสังสรรค์กัน เพื่อความสนุกสนานรื่นเริงและเพื่อความสามัคคีมีความรักใคร่กัน ของคนในท้องถิ่น ซึ่งเป็นการสืบทอดสิ่งที่ดั่งามมาจวบจนปัจจุบัน ประเพณีอีสานส่วนใหญ่จะมีเอกลักษณ์แตกต่างจากประเพณีภาคอื่นๆ (อาจคล้ายคลึงกับประเพณีของทางภาคเหนือบ้างเพราะมีที่มาค่อนข้างใกล้ชิดกัน)ประเพณีอีสาน ได้รับอิทธิพลมาจากวัฒนธรรมล้านช้าง(แถบหลวงพระบางประเทศลาว)จึงจะเห็นได้ว่า ประเพณีของชาวอีสาน และชาวลาวมีความคล้ายกันเพราะมีที่มาเดียวกันและชาวอีสานและชาวลาวก็ไปมาหาสู่กันเป็นประจำเยี่ยงญาติพี่น้องทำให้มีการถ่ายทอดวัฒนธรรมระหว่างกันด้วย

**คองสิบสี่** หมายถึง ครอบธรรม ๑๔ อย่าง เป็นกรอบหรือแนวทางที่ใช้ปฏิบัติระหว่างกัน ของผู้ปกครองกับผู้ใต้ปกครอง พระสงฆ์ และระหว่างบุคคลทั่วไป เพื่อความสงบสุขร่มเย็นของ บ้านเมือง คองสิบสี่มีหลายแบบหลายประเภท พอจะยกตัวอย่างได้ดังนี้

คองสิบสี่แบบที่ ๑ - กล่าวถึงผู้เกี่ยวข้องกับครอบครัวในสังคมตลอดจนผู้มีหน้าที่ปกครองบ้านเมือง

คองสิบสี่แบบที่ ๒ - กล่าวถึงหลักการที่พระมหากษัตริย์ทรงปฏิบัติในการปกครองบ้านเมือง และข้อที่ประชาชนควรปฏิบัติต่อพระมหากษัตริย์ และจารีตประเพณีที่พึงปฏิบัติให้บ้านเมืองสงบสุข

คองสิบสี่แบบที่ ๓ - กล่าวถึงธรรมที่พระราชาพึงยึดถือปฏิบัติ และเน้นหนักให้ประชาชนปฏิบัติตามจารีตประเพณี และข้อที่คนในครอบครัวพึงปฏิบัติต่อกัน

คองสิบสี่แบบที่ ๔ - กล่าวถึงไปแนวทางฮีตบ้านครองเมือง คือการดำเนินการปกครองบ้านเมืองเพื่อให้บ้านเมืองอยู่เป็นสุขและปฏิบัติตามประเพณี

### ๗.๓ ภูมิปัญญาท้องถิ่น ภาษาถิ่น

**ภูมิปัญญาท้องถิ่น** ประชาชนในเขตตำบลเปือยใหญ่ได้อนุรักษ์ภูมิปัญญาท้องถิ่น ได้แก่ วิธีการทำเครื่องจักสานใช้สำหรับในครัวเรือน วิธีการเลี้ยงไหมและการทอผ้าไหม วิธีการทอเสื่อจากต้นกก และวิธีการจับปลาธรรมชาติ

**ภาษา** มีภาษาพูด ๑ ภาษา คือ ภาษาอีสาน

### ๗.๔ สินค้าพื้นเมืองและของที่ระลึก

ประชาชนในเขตองค์การบริหารส่วนตำบลเปือยใหญ่ ได้ผลิตของใช้พื้นเมืองขึ้นใช้ในครัวเรือนและเหลือเอาไว้จำหน่ายบ้าง ได้แก่ เสื่อที่ทอจากต้นกก ผ้าที่ทอจากผ้าฝ้ายและผ้าไหม เครื่องจักสานที่ทำจากไม้ไผ่

## ๘. ทรัพยากรธรรมชาติ

### ๘.๑ น้ำ

น้ำที่ใช้ในการอุปโภค-บริโภค เป็นน้ำที่ได้จากน้ำฝน และประชาชนเริ่มนิยมซื้อน้ำถังที่ผู้ประกอบการผลิตจำหน่ายมาเพื่อบริโภค สำหรับน้ำใต้ดินเขตพื้นที่ตำบลเปือยใหญ่ มีลักษณะดินเค็ม จึงไม่สามารถใช้น้ำจากแหล่งใต้ดินได้ จึงอาศัยน้ำในห้วย หนอง ที่ขุดลอกไว้ใช้สำหรับอุปโภค ให้สัตว์เลี้ยงและทำเกษตร

#### แหล่งน้ำธรรมชาติ

- ลำน้ำ/ลำห้วย	๓	สาย
- บึง/หนองและอื่นๆ	๖	สาย

#### แหล่งน้ำที่สร้างขึ้น

- ฝายน้ำล้น	๖	แห่ง
- บ่อน้ำตื้น	-	แห่ง
- บ่อโยก	๑๐	แห่ง
- สระน้ำ	๗	แห่ง

### ๘.๒ ป่าไม้

ในเขตพื้นที่องค์การบริหารส่วนตำบลเปือยใหญ่ มีเพียงป่าโคกหรือป่าชุมชน ไม่มีป่าไม้ที่เป็นป่าทางเศรษฐกิจ

### ๘.๓ ภูเขา

ในเขตพื้นที่องค์การบริหารส่วนตำบลเปือยใหญ่ ไม่มีพื้นที่ภูเขา เพราะพื้นที่เป็นทุ่งนา แปลงเกษตรเป็นที่ราบ

### ๘.๔ คุณภาพของทรัพยากรธรรมชาติ

ทรัพยากรธรรมชาติในเขตพื้นที่องค์การบริหารส่วนตำบลเปือยใหญ่ ไม่ค่อยอุดมสมบูรณ์ เพราะลักษณะทางภูมิศาสตร์เป็นที่ราบ การอุ้มน้ำของดินไม่ค่อยนานเพราะดินมีสภาพดินเค็ม ดินร่วนปนทราย ด้วยสภาพเหล่านี้จึงทำให้พื้นที่ค่อนข้างแห้งแล้ง

## ส่วนที่ ๒

### ยุทธศาสตร์องค์กรปกครองส่วนท้องถิ่น

#### ๑. ความสัมพันธ์ระหว่างแผนพัฒนาระดับมหภาค

##### ๑.๑ แผนยุทธศาสตร์ชาติ ๒๐ ปี (พ.ศ. ๒๕๖๑ - ๒๕๘๐)

โดยที่รัฐธรรมนูญแห่งราชอาณาจักรไทย มาตรา ๖๕ กำหนดให้รัฐพึงจัดให้มียุทธศาสตร์ชาติเป็นเป้าหมายการพัฒนาประเทศอย่างยั่งยืน ตามหลักธรรมาภิบาลเพื่อใช้เป็นกรอบในการจัดทำแผนต่างๆให้สอดคล้องและบูรณาการกันเพื่อให้เกิดเป็นพลังผลักดันร่วมกันไปสู่เป้าหมายดังกล่าว โดยให้เป็นไปตามที่กำหนดในกฎหมายว่าด้วยการจัดทำยุทธศาสตร์ชาติ และต่อมาได้มีการตราพระราชบัญญัติการจัดทำยุทธศาสตร์ชาติ พ.ศ. ๒๕๖๐ มีผลบังคับใช้เมื่อวันที่ ๑ สิงหาคม ๒๕๖๐ โดยกำหนดให้มีการแต่งตั้งคณะกรรมการยุทธศาสตร์ชาติ เพื่อรับผิดชอบในการจัดทำร่างยุทธศาสตร์ชาติ กำหนดวิธีการการมีส่วนร่วมของประชาชนในการจัดทำร่างยุทธศาสตร์ชาติ ในการติดตาม การตรวจสอบ และการประเมินผล รวมทั้งกำหนดมาตรการส่งเสริมและสนับสนุนให้ประชาชนทุกภาคส่วนดำเนินการให้สอดคล้องกับยุทธศาสตร์ชาติ

เพื่อให้เป็นไปตามที่กำหนดในพระราชบัญญัติการจัดทำ ยุทธศาสตร์ชาติ พ.ศ. ๒๕๖๐ คณะกรรมการ

ยุทธศาสตร์ชาติได้แต่งตั้งคณะกรรมการจัดทำยุทธศาสตร์ชาติด้านต่างๆ รวม ๖ คณะอันประกอบด้วย คณะกรรมการจัดทำยุทธศาสตร์ชาติด้านความมั่นคง คณะกรรมการจัดทำยุทธศาสตร์ชาติด้านการสร้างความสามารถในการแข่งขัน คณะกรรมการจัดทำยุทธศาสตร์ชาติด้านการพัฒนาและเสริมสร้างศักยภาพทรัพยากรมนุษย์ คณะกรรมการจัดทำยุทธศาสตร์ชาติด้านการสร้างโอกาสและความเสมอภาคทางสังคม คณะกรรมการจัดทำยุทธศาสตร์ชาติด้านการสร้างการเติบโตบนคุณภาพชีวิตที่เป็นมิตรต่อสิ่งแวดล้อม และคณะกรรมการจัดทำยุทธศาสตร์ชาติด้านการปรับสมดุลและพัฒนาระบบการบริหารจัดการภาครัฐ เพื่อรับผิดชอบในการดำเนินการจัดทำร่างยุทธศาสตร์ชาติให้เป็นไปตามหลักเกณฑ์ วิธีการ และเงื่อนไขที่กำหนด ตลอดจนได้จัดให้มีการรับฟังความคิดเห็นของประชาชนและหน่วยงานของรัฐที่เกี่ยวข้องอย่างกว้างขวางเพื่อประกอบการพิจารณาจัดทำร่างยุทธศาสตร์ชาติตามที่กฎหมายกำหนดแล้ว

ยุทธศาสตร์ชาติ ๒๐ ปี (พ.ศ. ๒๕๖๑-๒๕๘๐) เป็นยุทธศาสตร์ชาติฉบับแรกของประเทศไทยตามรัฐธรรมนูญแห่งราชอาณาจักรไทย ซึ่งจะต้องนำไปสู่การปฏิบัติเพื่อให้ประเทศไทยบรรลุวิสัยทัศน์ “ประเทศไทยมีความมั่นคง มั่งคั่ง ยั่งยืน เป็นประเทศพัฒนาแล้ว ด้วยการพัฒนาตามหลักปรัชญาของเศรษฐกิจพอเพียง” ภายในช่วงเวลาดังกล่าว เพื่อความสุขของคนไทยทุกคน

#### สถานการณ์ แนวโน้ม วิสัยทัศน์ และเป้าหมายในการพัฒนาประเทศ

##### ๑. บทนำ

การพัฒนาประเทศไทยนับตั้งแต่แผนพัฒนาเศรษฐกิจและสังคมแห่งชาติ ฉบับที่ ๑ เป็นต้นมาได้ส่งผลให้ประเทศมีการพัฒนาในทุกมิติ ทั้งในด้านเศรษฐกิจที่ประเทศไทยได้รับการยกระดับเป็นประเทศในกลุ่มบนของกลุ่มประเทศระดับรายได้ปานกลาง ในด้านสังคมที่มีการพัฒนาคุณภาพชีวิตของประชาชนส่งผลให้ประเทศไทยหลุดพ้นจากการเป็นประเทศยากจน และในด้านสิ่งแวดล้อมที่ประเทศไทยมีข้อได้เปรียบในความหลากหลายเชิงนิเวศ อย่างไรก็ตาม ประเทศไทยยังมีความท้าทายต่อการพัฒนาที่สำคัญ อาทิ อัตราการขยายตัวทางเศรษฐกิจในปี ๒๕๖๐ ที่ร้อยละ ๓.๙ ถือว่าอยู่ในระดับต่ำกว่าศักยภาพ เมื่อเทียบกับร้อยละ ๖.๐ ต่อปีในช่วงเวลาเกือบ ๖ ทศวรรษที่ผ่านมา โดยมีสาเหตุหลักจากการชะลอตัวของการลงทุนภายในประเทศและสถานการณ์เศรษฐกิจโลกที่ยังไม่ฟื้นตัวได้เต็มที่ที่โครงสร้างเศรษฐกิจไทยที่ยังไม่สามารถ

ขับเคลื่อนด้วยนวัตกรรมได้อย่างเต็มประสิทธิภาพภาคบริการและภาคเกษตรมีผลิตภาพการผลิตในระดับต่ำ ขาดการนำเทคโนโลยีเข้ามาเพิ่มประสิทธิภาพในการผลิต ประกอบกับแรงงานไทยยังมีปัญหาเรื่องคุณภาพและสมรรถนะที่ไม่สอดคล้องกับความต้องการในการขับเคลื่อนการพัฒนาของประเทศ

นอกจากนั้น ศักยภาพและคุณภาพของประชากรไทยทุกช่วงวัยยังคงเป็นปัจจัยท้าทายสำคัญต่อการพัฒนาประเทศ แม้ว่าการเข้าถึงระบบบริการสาธารณสุข การศึกษา บริการสาธารณสุข โครงสร้างพื้นฐานต่างๆ และการคุ้มครองทางสังคมอื่น ๆ ของคนไทยมีความครอบคลุมเพิ่มมากขึ้น แต่ยังคงมีปัญหาเรื่องคุณภาพการให้บริการที่มีมาตรฐานแตกต่างกันระหว่างพื้นที่ ซึ่งเป็นหนึ่งในสาเหตุหลักที่ทำให้ประเทศไทยยังคงมีปัญหาค่าความเหลื่อมล้ำในหลายมิติ ขณะที่ปัญหาด้านความยากจนยังคงเป็นประเด็นท้าทายในการยกระดับการพัฒนาประเทศให้ประชาชนมีรายได้สูงขึ้นและแก้ปัญหาความเหลื่อมล้ำอย่างยั่งยืน ขณะเดียวกันการวางกลยุทธ์ระยะยาวในการฟื้นฟู การใช้ และการรักษาทรัพยากรอย่างบูรณาการเพื่อการพัฒนาประเทศที่ผ่านมายังขาดความชัดเจน ส่งผลให้ทรัพยากรธรรมชาติและสิ่งแวดล้อมของประเทศยังมีปัญหาการใช้อย่างสิ้นเปลืองและเสื่อมโทรมลงอย่างรวดเร็ว

ทั้งนี้ ปัญหาดังกล่าวข้างต้นมีสาเหตุส่วนหนึ่งมาจากประสิทธิภาพการบริหารจัดการภาครัฐ การพัฒนาประเทศขาดความต่อเนื่องและความยืดหยุ่นในการตอบสนองต่อความต้องการและปัญหาของประชาชน ขณะที่ความมั่นคงภายในประเทศยังมีหลายประเด็นที่ต้องเสริมสร้างให้เกิดความเข้มแข็ง ลดความขัดแย้งทางความคิดและอุดมการณ์ที่มีรากฐานมาจากความเหลื่อมล้ำ ความไม่เสมอภาค การขาดความเชื่อมั่นในกระบวนการยุติธรรม และปัญหาการขาดเสถียรภาพทางการเมืองตลอดจนส่งเสริมคนในชาติให้ยึดมั่นสถาบันหลักเป็นศูนย์รวมจิตใจให้เกิดความรักและความสามัคคี

ในขณะเดียวกัน การเปลี่ยนแปลงโครงสร้างประชากรที่มีสัดส่วนประชากรวัยแรงงานและวัยเด็กที่ลดลงและประชากรสูงอายุที่เพิ่มขึ้นอย่างต่อเนื่อง จะเป็นปัจจัยเสี่ยงสำคัญที่จะทำให้การพัฒนาประเทศในมิติต่างๆ มีความท้าทายมากขึ้น ทั้งในส่วนของเสถียรภาพทางการเงินการคลังของประเทศในการจัดสวัสดิการเพื่อดูแลผู้สูงอายุที่เพิ่มสูงขึ้น การลงทุนและการออม การเจริญเติบโตทางเศรษฐกิจของประเทศ ความมั่นคงทางสังคม การบริหารจัดการทรัพยากรธรรมชาติอย่างยั่งยืนซึ่งจะเป็นประเด็นท้าทายต่อการขับเคลื่อนประเทศไปสู่การเป็นประเทศพัฒนาแล้ว

## ๒. ปัจจัยและแนวโน้มที่คาดว่าจะส่งผลต่อการพัฒนาประเทศ

แม้ว่าประเทศไทยจะมีตำแหน่งที่ตั้งที่สามารถเป็นศูนย์กลางในการเชื่อมโยงในภูมิภาคและเป็นประตูสู่เอเชีย แต่การที่มีอาณาเขตติดกับประเทศเพื่อนบ้านหลายประเทศ ทำให้ปัญหาด้านเขตแดนกับประเทศเพื่อนบ้านยังคงเป็นความท้าทายด้านความมั่นคงในอนาคต นอกจากนี้ ประเทศไทยยังคงต้องให้ความสำคัญกับปัญหาด้านความมั่นคงอื่น ๆ ที่มีความซับซ้อน ละเอียดอ่อน และมีความเชื่อมโยงกันหลายมิติ ที่อาจเป็นประเด็นท้าทายต่อการสร้างบรรยากาศความไว้วางใจระหว่างรัฐกับประชาชนและระหว่างประชาชนกับประชาชน ซึ่งรวมถึงการสร้างสามัคคีของคนในชาติที่จะนำไปสู่การแก้ปัญหาความขัดแย้งระหว่างกลุ่มประชากรไทยที่มีแนวคิดและความเชื่อที่แตกต่างกันอย่างยั่งยืนนอกจากนี้ การขยายอิทธิพลและการเพิ่มบทบาทของประชาคมมหาอำนาจ ที่อาจก่อให้เกิดการเปลี่ยนแปลงไปสู่ระบบหลายขั้วอำนาจ หรือเกิดการย้ายขั้วอำนาจทางเศรษฐกิจ ซึ่งอาจส่งผลกระทบต่อเสถียรภาพทางเศรษฐกิจของประเทศในอนาคต ขณะที่องค์กรที่ไม่ใช่รัฐ อาทิ องค์กรระหว่างประเทศ และบริษัทข้ามชาติ จะมีบทบาทมากขึ้นในการกำหนดกฎ ระเบียบ ทิศทางความสัมพันธ์และมาตรฐานสากลต่างๆ ทั้งในด้านความมั่นคง และเศรษฐกิจ รวมทั้งการรวมกลุ่มเศรษฐกิจและการเปิดเสรีในภูมิภาคที่นำไปสู่ความเชื่อมโยงในทุกกระบวน อาจก่อให้เกิดความเสี่ยงด้าน

อาชญากรรมข้ามชาติและเศรษฐกิจนอกระบบ รวมทั้งปัญหายาเสพติด การค้ามนุษย์ และการลักลอบเข้าเมือง

ในทางกลับกัน ความเปลี่ยนแปลงจากโลกาภิวัตน์และความก้าวหน้าทางวิทยาศาสตร์และเทคโนโลยี ที่ได้รับการพัฒนาอย่างก้าวกระโดดจะก่อให้เกิดนวัตกรรมอย่างพลิกผัน อาทิ เทคโนโลยีปัญญาประดิษฐ์ อินเทอร์เน็ตในทุกสิ่ง การวิเคราะห์ข้อมูลขนาดใหญ่ หุ่นยนต์และโดรน เทคโนโลยีพันธุกรรมสมัยใหม่ และ เทคโนโลยีทางการเงิน ซึ่งตัวอย่างแนวโน้มการพัฒนาเทคโนโลยีอย่างก้าวกระโดดเหล่านี้ คาดว่าจะเป็นปัจจัยสนับสนุนหลักที่ช่วยทำให้เศรษฐกิจโลกและเศรษฐกิจไทยมีแนวโน้มที่จะกลับมาขยายตัวได้เข้มแข็งขึ้น แนวโน้มสำคัญที่จำเป็นต้องมีการติดตามอย่างใกล้ชิด อาทิ การรวมกลุ่มทางการค้าและการลงทุนที่จะมีความหลากหลายเพิ่มมากขึ้น การแข่งขันที่คาดว่าจะรุนแรงขึ้นในการเพิ่มผลิตภาพและสร้างความหลากหลายของสินค้าและบริการ ที่ตอบโจทย์รูปแบบชีวิตใหม่ๆ

นอกจากนั้น ประเทศไทยคาดว่าจะเข้าสู่การเป็นสังคมสูงวัยระดับสุดยอดในปี ๒๕๗๔ จะก่อให้เกิดโอกาสใหม่ๆ ในการตอบสนองความต้องการของกลุ่มผู้บริโภคนสูงวัยที่จะมีส่วนเพิ่มขึ้นอย่างต่อเนื่อง รวมทั้ง การคาดการณ์ว่าครอบครัวไทยจะมีขนาดเล็กลงและมีรูปแบบที่หลากหลายมากขึ้น ประชากรในประเทศไทยจะมีช่วงอายุที่แตกต่างกันและจะมีกลุ่มคนช่วงอายุใหม่ๆ เพิ่มขึ้น ซึ่งจะส่งผลกระทบต่อทัศนคติและพฤติกรรมที่ต่างต่างกัน ดังนั้น การเตรียมความพร้อมของประชากรให้มีคุณภาพและการนำเทคโนโลยีที่เหมาะสมมาใช้ในการผลิตและบริการของประเทศจะเป็นความท้าทายสำคัญในระยะต่อไป

ในขณะเดียวกัน โครงสร้างประชากรที่เข้าสู่สังคมสูงวัย อาจทำให้เกิดความต้องการแรงงานต่างชาติเพิ่มมากขึ้นเพื่อทดแทนจำนวนแรงงานไทยที่ลดลง ซึ่งปัจจัยด้านการเปิดเสรีในภูมิภาคและความก้าวหน้าของการพัฒนาระบบคมนาคมขนส่งในภูมิภาคจะทำให้การเคลื่อนย้ายแรงงานและการย้ายถิ่นมีความสะดวกมากขึ้น และเป็นปัจจัยสำคัญที่จะทำให้เกิดการเคลื่อนย้ายประชากรเข้าออกประเทศเพิ่มมากขึ้น โดยเฉพาะในกลุ่มประชากรที่มีศักยภาพซึ่งมีแนวโน้มในการเคลื่อนย้ายไปเรียนหรือทำงานในทั่วทุกมุมโลกสูงขึ้น ทั้งนี้ การย้ายถิ่นส่วนใหญ่มีวัตถุประสงค์เพื่อแสวงหาโอกาสทางเศรษฐกิจที่ดีขึ้น จึงอาจจะเป็นไปได้ที่ประเทศไทยจะยังคงเป็นประเทศผู้รับของประชากรจากประเทศเพื่อนบ้านขณะที่ประชากรไทยโดยเฉพาะแรงงานทักษะอาจมีแรงจูงใจในการย้ายถิ่นไปยังประเทศที่มีระดับการพัฒนาที่ดีกว่า อาจทำให้การแย่งชิงแรงงานมีความรุนแรงมากขึ้น ซึ่งจะยิ่งทำให้เกิดความเสี่ยงต่อการเจริญเติบโตทางเศรษฐกิจและการเปลี่ยนแปลงของบริบทสังคมไทย

นอกจากนี้ ผลกระทบจากการเปลี่ยนแปลงสภาพภูมิอากาศคาดว่าจะมีความรุนแรงมากขึ้นทั้งในเชิงความผันผวน ความถี่ และขอบเขตที่กว้างขวางมากขึ้น ซึ่งจะสร้างความเสียหายต่อชีวิตและทรัพย์สิน ระบบโครงสร้างพื้นฐานที่จำเป็น ตลอดจนระบบผลิตทางการเกษตรที่สัมพันธ์ต่อเนื่องกับความมั่นคงด้านอาหารและน้ำ ขณะที่ระบบนิเวศต่างๆ มีแนวโน้มเสื่อมโทรมลง และมีความเป็นไปได้ค่อนข้างสูงในการสูญเสียความสามารถในการรองรับความต้องการของมนุษย์ได้อย่างมีประสิทธิภาพอย่างไรก็ดี ระดับความรุนแรงของผลกระทบอันเกิดจากการเปลี่ยนแปลงภูมิอากาศโลกและความเสื่อมโทรมของระบบนิเวศต่าง ๆ ดังกล่าวที่แต่ละประเทศจะต้องเผชิญจะมีความแตกต่างกัน ทำให้การเป็นสังคมสีเขียวการรักษาและบริหารจัดการทรัพยากรธรรมชาติและสิ่งแวดล้อมอย่างบูรณาการจะได้รับความสำคัญและความสนใจจากนานาประเทศรวมทั้งประเทศไทยเพิ่มมากขึ้น พลังงานทดแทนและพลังงานทางเลือกรวมถึงการสร้างสมดุลความมั่นคงด้านพลังงานและอาหารมีแนวโน้มที่จะมีความสำคัญเพิ่มมากขึ้นกฎระเบียบและข้อตกลงด้านสิ่งแวดล้อมจะมีความเข้มข้นและเข้มงวดขึ้น โดยกรอบการพัฒนาตามข้อตกลงระหว่างประเทศต่างๆ ที่สำคัญ เช่น เป้าหมายการพัฒนาที่ยั่งยืน และบันทึกความตกลงปารีสจะได้รับการนำไปปฏิบัติอย่างจริงจังมากยิ่งขึ้น

แนวโน้มเหล่านี้จะก่อให้เกิดความท้าทายต่อการพัฒนาประเทศในหลายมิติ ทั้งในส่วนของการทำงานและอาชีพ สาขาการผลิตและบริการใหม่ๆ ความมั่นคงของประเทศอันเกิดจากภัยคุกคามและความเสี่ยงด้านอื่นๆ ที่ซับซ้อนขึ้น อาชญากรรมไซเบอร์ รูปแบบการก่อสงครามที่ใช้เทคโนโลยีเป็นเครื่องมือ การเคลื่อนย้ายอย่างเสรีและรวดเร็วของผู้คน เงินทุน ข้อมูลข่าวสาร องค์ความรู้ เทคโนโลยีและสินค้าและบริการ การปรับตัวต่อการ



เปลี่ยนแปลงสภาพภูมิอากาศที่รวดเร็วและคาดการณ์ได้ยากการเกิดขึ้นของโรคระบาด และโรคอุบัติใหม่ที่จะส่งผลให้การเฝ้าระวังด้านการสาธารณสุขในประเทศมีความสำคัญมากขึ้น อาจนำไปสู่ปัญหาความเหลื่อมล้ำที่ทวีความรุนแรงมากขึ้นได้ หากไม่มีมาตรการที่มีประสิทธิภาพในการป้องกันและรองรับผลกระทบต่างๆ ที่คาดว่าจะเกิดขึ้น ซึ่งรวมถึงการเตรียมความพร้อมเพื่อรองรับการเปลี่ยนแปลงทางเทคโนโลยีและนวัตกรรมแบบพลิกผันที่จะเกิดขึ้นอย่างรวดเร็วโดยเฉพาะอย่างยิ่งหากการเข้าถึงเทคโนโลยี โครงสร้างพื้นฐาน และองค์ความรู้สมัยใหม่มีระดับความแตกต่างกันระหว่างกลุ่มประชากรต่างๆ โดยการเปลี่ยนแปลงทางเทคโนโลยีและนวัตกรรมดังกล่าวจะส่งผลกระทบต่อทั้งการจ้างงานและอาชีพที่จะมีรูปแบบและลักษณะงานที่เปลี่ยนไป มีความต้องการแรงงานที่มีสมรรถนะสูงเพิ่มขึ้น หลายอาชีพอาจหายไปจากตลาดงานในปัจจุบันและบางอาชีพจะถูกทดแทนด้วยระบบอัตโนมัติโดยเฉพาะอาชีพที่ต้องการทักษะระดับต่ำ ก่อให้เกิดความเสี่ยงต่อความมั่นคงและคุณภาพชีวิตของประชาชนที่ปรับตัวไม่ทันหรือขาดความรู้และทักษะที่ทันกับยุคสมัยที่เปลี่ยนแปลงไปกระแสโลกาภิวัตน์ที่จะทำให้เกิดการพัฒนาขยายความเป็นเมือง วิถีชีวิตที่เปลี่ยนไปอย่างรวดเร็ว รวมทั้งการเปลี่ยนแปลงทางสภาพภูมิอากาศที่อาจจะมีผลกระทบรุนแรงมากขึ้น ซึ่งปัจจัยทั้งหมดดังกล่าวจะส่งผลกระทบต่อปัญหาความยากจนและความเหลื่อมล้ำของประเทศมีความซับซ้อนมากยิ่งขึ้น

จากปัจจัยและแนวโน้มที่คาดว่าจะส่งผลต่อการขับเคลื่อนการพัฒนาประเทศในมิติต่างๆข้างต้น เห็นได้ว่าบริบทและสภาพแวดล้อมทั้งภายในและภายนอกประเทศมีแนวโน้มที่จะเปลี่ยนแปลงอย่างรวดเร็ว มีพลวัตสูง และมีความซับซ้อนหลากหลายมิติ ซึ่งจะส่งผลกระทบต่ออนาคตการพัฒนาประเทศอย่างมาก ดังนั้น การพัฒนาประเทศจึงจำเป็นต้องมียุทธศาสตร์การพัฒนาที่ครอบคลุมทุกมิติและทุกด้านการพัฒนาที่เกี่ยวข้อง มีความร่วมมือในลักษณะประชารัฐจากภาคส่วนต่างๆ ในรูปแบบของหุ้นส่วนการพัฒนาที่เป็นการดำเนินงานอย่างบูรณาการ เนื่องจากทุกมิติการพัฒนามีความเกี่ยวข้องซึ่งกันและกัน โดยประเทศไทยจำเป็นต้องมีทรัพยากรมนุษย์ที่มีคุณภาพ มีความรู้ สมรรถนะ และทักษะที่สอดคล้องกับการเปลี่ยนแปลงต่างๆ สามารถรู้เท่าทันและปรับตัวให้สามารถดำเนินชีวิตได้อย่างมีความสุข มีอาชีพที่มั่นคง สร้างรายได้ ท่ามกลางความเปลี่ยนแปลง กฎเกณฑ์และกติกาใหม่ๆ และมาตรฐานที่สูงขึ้น โดยเฉพาะในโลกที่มีการเปลี่ยนแปลงอย่างรวดเร็วซึ่งจำเป็นต้องมีการพัฒนาระบบและปัจจัยส่งเสริมต่าง ๆ ที่เกี่ยวข้องไปพร้อมกัน ทั้งในส่วนของระบบการเรียนการสอน และการพัฒนาทักษะฝีมือที่สอดคล้องกันกับการพัฒนาของคนในแต่ละช่วงวัย ระบบบริการสาธารณะ โครงสร้างพื้นฐาน รวมทั้งการให้ความสำคัญกับการส่งเสริมเทคโนโลยีและนวัตกรรม เพื่อให้ประเทศไทยสามารถยกระดับเป็นเจ้าของเทคโนโลยีและนวัตกรรมก้าวทันโลก จากการต่อยอดการพัฒนาบนพื้นฐานนโยบายไทยแลนด์ ๔.๐ ส่งผลให้เกิดการสร้างห่วงโซ่มูลค่าทางเศรษฐกิจในทั้งภาคอุตสาหกรรม ภาคเกษตรและภาคบริการ กระจายผลประโยชน์จากการพัฒนา ลดปัญหาความเหลื่อมล้ำ และนำไปสู่การเสริมสร้างคุณภาพชีวิตของประชาชนทุกภาคส่วน

นอกจากนี้ ประเทศไทยต้องให้ความสำคัญกับการสร้างสมดุลความมั่นคงด้านพลังงานและอาหาร การรักษาไว้ซึ่งความหลากหลายเชิงนิเวศ การส่งเสริมการดำเนินชีวิตและธุรกิจ และการพัฒนาและขยายความเป็นเมืองที่เติบโตอย่างต่อเนื่องที่เป็นมิตรต่อสิ่งแวดล้อม พร้อมกับการมีข้อกำหนดของรูปแบบและกฎเกณฑ์ที่เกี่ยวข้องกับลักษณะการใช้พื้นที่ที่ชัดเจน ขณะที่การพัฒนาโครงสร้างพื้นฐานและระบบโลจิสติกส์ กฎหมายระบบภาษีต้องมีกลยุทธ์การพัฒนาที่สามารถอำนวยความสะดวกและส่งเสริมให้ประเทศมีศักยภาพการแข่งขันที่สูงขึ้น และสามารถจับจุดแข็งในเรื่องตำแหน่งที่ตั้งทางภูมิศาสตร์ของประเทศให้เกิดประโยชน์ต่อการพัฒนาประเทศมากขึ้น รวมทั้งให้ความสำคัญของการรวมกลุ่มความร่วมมือกับนานาชาติในระดับภูมิภาคและระดับโลก เพื่อกระชับและสร้างสัมพันธ์มิตร เสริมสร้างความสัมพันธ์ทางการทูต ซึ่งจะก่อให้เกิดการสร้างพลังทางเศรษฐกิจและรักษาความมั่นคงของประเทศ โดยจำเป็นต้องสร้างความพร้อมในการที่จะยกระดับมาตรฐานและมีการปฏิบัติให้เป็นไปตามระเบียบกติกาสากลในด้านต่างๆ ขณะเดียวกันประเทศไทยจำเป็นต้องเร่งให้มีการปฏิรูประบบราชการและการเมืองเพื่อให้เกิดการบริหารราชการที่ดีและมีเสถียรภาพทางการเมือง มีการส่งเสริมคนในชาติให้ยึดมั่น

สถาบันหลักเป็นศูนย์รวมจิตใจเพื่อให้เกิดความรักความสามัคคี และลดความขัดแย้งภายในประเทศ โดยที่นโยบาย การพัฒนาต่างๆ จำเป็นต้องคำนึงถึงความสอดคล้องกับโครงสร้างและลักษณะพฤติกรรมของประชากรที่อาจจะมี ความแตกต่างจากปัจจุบันมากขึ้น

ดังนั้น ภายใต้เงื่อนไขโครงสร้างประชากร โครงสร้างเศรษฐกิจ สภาพสังคม สภาพภูมิอากาศสิ่งแวดล้อม และปัจจัยการพัฒนาต่างๆ ที่เกี่ยวข้อง ส่งผลให้ประเทศไทยจำเป็นต้องมีการวางแผนการพัฒนาที่รอบคอบและ ครอบคลุม อย่างไรก็ตาม หลายประเด็นพัฒนาเป็นเรื่องที่ต้องใช้ระยะเวลาในการดำเนินงานเพื่อให้เกิดการปรับตัว ซึ่งจะต้องหยั่งรากลึกกลงไปถึงการเปลี่ยนแปลงในเชิงโครงสร้างการขับเคลื่อนการพัฒนาให้ประเทศเจริญก้าวหน้าไป ในอนาคตจึงจำเป็นต้องกำหนดวิสัยทัศน์ในระยะยาวที่ต้องบรรลุ พร้อมทั้งแนวยุทธศาสตร์หลักในด้านต่างๆ เพื่อ เป็นกรอบในการขับเคลื่อนการพัฒนาอย่างบูรณาการบนพื้นฐานประชารัฐเพื่อยกระดับจุดแข็งและจุดเด่นของ ประเทศ และปรับปรุงแก้ไขจุดอ่อนและจุดด้อยต่าง ๆ อย่างเป็นระบบ โดยยุทธศาสตร์ชาติจะเป็นเป้าหมายใหญ่ใน การขับเคลื่อนประเทศ และถ่ายทอดไปสู่แผนในระดับอื่น ๆ เพื่อนำไปสู่การปฏิบัติทั้งในระดับยุทธศาสตร์ ภารกิจ และพื้นที่ ซึ่งรวมถึงพื้นที่พิเศษต่างๆ อาทิ เขตเศรษฐกิจพิเศษชายแดน เขตพัฒนาพิเศษภาคตะวันออกเพื่อให้เกิด การพัฒนาประเทศสามารถดำเนินการได้อย่างมั่นคง มั่งคั่ง และ ยั่งยืน

### ๓. วิสัยทัศน์ประเทศไทย

**“ประเทศไทยมีความมั่นคง มั่งคั่ง ยั่งยืน เป็นประเทศพัฒนาแล้ว ด้วยการพัฒนาตามหลัก**

**ปรัชญาของเศรษฐกิจพอเพียง”** หรือเป็นคติพจน์ประจำชาติว่า “มั่นคง มั่งคั่ง ยั่งยืน” เพื่อสนองตอบต่อ ผลประโยชน์แห่งชาติ อันได้แก่ การมีเอกราช อธิปไตย การดำรงอยู่อย่างมั่นคง และยั่งยืนของสถาบันหลักของชาติ และประชาชนจากภัยคุกคามทุกรูปแบบ การอยู่ร่วมกันในชาติอย่างสันติสุขเป็นปึกแผ่น มีความมั่นคงทางสังคม ท่ามกลางพหุสังคมและการมีเกียรติและศักดิ์ศรีของความเป็นมนุษย์ความเจริญเติบโตของชาติ ความเป็นธรรมและ ความอยู่ดีมีสุขของประชาชน ความยั่งยืนของฐานทรัพยากรธรรมชาติสิ่งแวดล้อม ความมั่นคงทางพลังงานและ อาหาร ความสามารถในการรักษาผลประโยชน์ของชาติภายใต้การเปลี่ยนแปลงของสภาวะแวดล้อมระหว่าง ประเทศ และการอยู่ร่วมกันอย่างสันติประสานสอดคล้องกันด้านความมั่นคงในประชาคมอาเซียนและประชาคม โลกอย่างมีเกียรติและศักดิ์ศรี

ความมั่นคง หมายถึง การมีความมั่นคงปลอดภัยจากภัยและการเปลี่ยนแปลงทั้งภายในประเทศและ ภายนอกประเทศในทุกๆระดับ ทั้งระดับประเทศ สังคม ชุมชน ครัวเรือน และปัจเจกบุคคล และมีความมั่นคงในทุก มิติ ทั้งมิติทางการเมือง เศรษฐกิจ สังคม สิ่งแวดล้อม และการเมือง เช่น ประเทศมีความมั่นคงในเอกราชและ อธิปไตย มีการปกครองระบอบประชาธิปไตยที่มีพระมหากษัตริย์ทรงเป็นประมุข สถาบันชาติ ศาสนา พระมหากษัตริย์มีความเข้มแข็งเป็นศูนย์กลางและเป็นที่ยึดเหนี่ยวจิตใจของประชาชน มีระบบการเมืองที่มั่นคง เป็นกลไกที่นำไปสู่การบริหารประเทศที่ต่อเนื่องและโปร่งใสตามหลักธรรมาภิบาล สังคมมีความปรองดองและ ความสามัคคี สามารถผนึกกำลังเพื่อพัฒนาประเทศ ชุมชนมีความเข้มแข็ง ครอบครัวมีความอบอุ่น ประชาชนมี ความมั่นคงในชีวิต มีงานและรายได้ที่มั่นคงพอเพียงกับการดำรงชีวิต มีการออมสำหรับวัยเกษียณ ความมั่นคงของ อาหาร พลังงาน และน้ำ มีที่อยู่อาศัยและความปลอดภัยในชีวิตทรัพย์สิน

**ความมั่งคั่ง** หมายถึง ประเทศไทยมีการขยายตัวของเศรษฐกิจอย่างต่อเนื่องและมีความยั่งยืนจนเข้า

สู่กลุ่มประเทศรายได้สูง ความเหลื่อมล้ำของการพัฒนาลดลง ประชากรมีความอยู่ดีมีสุขได้รับผลประโยชน์จากการ พัฒนาอย่างเท่าเทียมกันมากขึ้น และมีการพัฒนาอย่างทั่วถึงทุกภาคส่วนมีคุณภาพชีวิตตามมาตรฐานของ องค์การสหประชาชาติ ไม่มีประชาชนที่อยู่ในภาวะความยากจนเศรษฐกิจในประเทศมีความเข้มแข็ง ขณะเดียวกัน ต้องมีความสามารถในการแข่งขันกับประเทศต่างๆทั้งในตลาดโลกและตลาดภายในประเทศเพื่อให้อาจสร้าง รายได้ทั้งจากภายในและภายนอกประเทศตลอดจนมีการสร้างฐานเศรษฐกิจและสังคมแห่งอนาคตเพื่อให้อุดรรับ กับบริบทการพัฒนาที่เปลี่ยนแปลงไป และประเทศไทยมีบทบาทที่สำคัญในเวทีโลก และมีความสัมพันธ์ทาง

เศรษฐกิจและการค้าอย่างแน่นแฟ้นกับประเทศในภูมิภาคเอเชีย เป็นจุดสำคัญของการเชื่อมโยงในภูมิภาค ทั้งการคมนาคมขนส่ง การผลิต การค้า การลงทุน และการทำธุรกิจ เพื่อให้เป็นพลังในการพัฒนา นอกจากนี้ยังมีความสมบูรณ์ในทุนที่จะสามารถสร้างการพัฒนาต่อเนื่องไปได้ ได้แก่ ทุนมนุษย์ ทุนทางปัญญาทุนทางการเงิน ทุนที่เป็นเครื่องมือเครื่องจักร ทุนทางสังคม และทุนทรัพยากรธรรมชาติและสิ่งแวดล้อม

**ความยั่งยืน** หมายถึง การพัฒนาที่สามารถสร้างความเจริญ รายได้ และคุณภาพชีวิตของประชาชนให้เพิ่มขึ้นอย่างต่อเนื่อง ซึ่งเป็นการเจริญเติบโตของเศรษฐกิจที่อยู่บนหลักการใช้ การรักษาและการฟื้นฟูฐานทรัพยากรธรรมชาติอย่างยั่งยืน ไม่ใช่ทรัพยากรธรรมชาติจนกินพอดี ไม่สร้างมลภาวะต่อสิ่งแวดล้อมจนเกินความสามารถในการรองรับและเยียวยาของระบบนิเวศ การผลิตและการบริโภคเป็นมิตรกับสิ่งแวดล้อม และสอดคล้องกับเป้าหมายการพัฒนาที่ยั่งยืน ทรัพยากรธรรมชาติมีความอุดมสมบูรณ์มากขึ้นและสิ่งแวดล้อมมีคุณภาพดีขึ้น คนมีความรับผิดชอบต่อสังคม มีความเอื้ออาทร เสียสละเพื่อผลประโยชน์ส่วนรวม รัฐบาลมีนโยบายที่มุ่งประโยชน์ส่วนรวมอย่างยั่งยืนและให้ความสำคัญกับการมีส่วนร่วมของประชาชน และทุกภาคส่วนในสังคมยึดถือและปฏิบัติตามหลักปรัชญาของเศรษฐกิจพอเพียงเพื่อการพัฒนาอย่างสมดุล มีเสถียรภาพ และยั่งยืน

โดยมีเป้าหมายการพัฒนาประเทศ คือ **“ประเทศชาติมั่นคง ประชาชนมีความสุขเศรษฐกิจพัฒนาอย่างต่อเนื่อง สังคมเป็นธรรม ฐานทรัพยากรธรรมชาติยั่งยืน”** โดยยกระดับศักยภาพของประเทศในหลากหลายมิติ พัฒนาคมนในทุกมิติและในทุกช่วงวัยให้เป็นคนดี เก่ง และมีคุณภาพ สร้างโอกาสและความเสมอภาคทางสังคม สร้างการเติบโตบนคุณภาพชีวิตที่เป็นมิตรกับสิ่งแวดล้อม และมีภาครัฐของประชาชนเพื่อประชาชนและประโยชน์ส่วนรวม โดยการประเมินผลการพัฒนาตามยุทธศาสตร์ชาติ ประกอบด้วย

- ๑) ความอยู่ดีมีสุขของคนไทยและสังคมไทย
- ๒) ชีตความสามารถในการแข่งขัน การพัฒนาเศรษฐกิจ และการกระจายรายได้
- ๓) การพัฒนาทรัพยากรมนุษย์ของประเทศ
- ๔) ความเท่าเทียมและความเสมอภาคของสังคม
- ๕) ความหลากหลายทางชีวภาพ คุณภาพสิ่งแวดล้อม และความยั่งยืนของทรัพยากรธรรมชาติ
- ๖) ประสิทธิภาพการบริหารจัดการและการเข้าถึงการให้บริการของภาครัฐ

#### ๔. ประเด็นยุทธศาสตร์ชาติ

##### ๔.๑ ยุทธศาสตร์ชาติด้านความมั่นคง

- (๑) การรักษาความสงบภายในประเทศ
- (๒) การป้องกันและแก้ไขปัญหาที่มีผลกระทบต่อความมั่นคง
- (๓) การพัฒนาศักยภาพของประเทศให้พร้อมเผชิญภัยคุกคามที่กระทบต่อความมั่นคงของชาติ
- (๔) การบูรณาการความร่วมมือด้านความมั่นคงกับอาเซียนและนานาชาติ รวมถึงองค์กรภาครัฐและที่มีใช้ภาครัฐ
- (๕) การพัฒนากลไกการบริหารจัดการความมั่นคงแบบองค์รวม

##### ๔.๒ ยุทธศาสตร์ชาติด้านการสร้างความสามารถในการแข่งขัน

- (๑) การเกษตรสร้างมูลค่า
- (๒) อุตสาหกรรมและบริการแห่งอนาคต
- (๓) สร้างความหลากหลายด้านการท่องเที่ยว

##### ๔.๔ โครงสร้างพื้นฐาน เชื่อมไทย เชื่อมโลก

- (๕) พัฒนาเศรษฐกิจบนพื้นฐานผู้ประกอบการยุคใหม่

**๔.๓ ยุทธศาสตร์ชาติด้านการพัฒนาและเสริมสร้างศักยภาพทรัพยากรมนุษย์**

- (๑) การปรับเปลี่ยนค่านิยมและวัฒนธรรม
- (๒) การพัฒนาศักยภาพคนตลอดช่วงชีวิต
- (๓) ปฏิรูปกระบวนการเรียนรู้ที่ตอบสนองต่อการเปลี่ยนแปลงในศตวรรษที่ ๒๑
- (๔) การตระหนักถึงพหุปัญญาของมนุษย์ที่หลากหลาย
- (๕) การเสริมสร้างให้คนไทยมีสุขภาพที่ดี
- (๖) การสร้างสภาพแวดล้อมที่เอื้อต่อการพัฒนาและเสริมสร้างศักยภาพทรัพยากรมนุษย์
- (๗) การเสริมสร้างศักยภาพการกีฬาในการสร้างคุณค่าทางสังคมและพัฒนาประเทศ

**๔.๔ ยุทธศาสตร์ชาติด้านการสร้างโอกาสและความเสมอภาคทางสังคม**

- (๑) การลดความเหลื่อมล้ำ สร้างความเป็นธรรมในทุกมิติ
- (๒) การกระจายศูนย์กลางความเจริญทางเศรษฐกิจ สังคม และเทคโนโลยี
- (๓) การเสริมสร้างพลังทางสังคม
- (๔) การเพิ่มขีดความสามารถของชุมชนท้องถิ่นในการพัฒนา การพึ่งตนเอง และการจัดการตนเอง

**๔.๕ ยุทธศาสตร์ชาติด้านการสร้างการเติบโตบนคุณภาพชีวิตที่เป็นมิตรกับสิ่งแวดล้อม**

- (๑) สร้างการเติบโตอย่างยั่งยืนบนสังคมเศรษฐกิจสีเขียว
- (๒) สร้างการเติบโตอย่างยั่งยืนบนสังคมเศรษฐกิจภาคทะเล
- (๓) สร้างการเติบโตอย่างยั่งยืนบนสังคมที่เป็นมิตรต่อสภาพภูมิอากาศ
- (๔) พัฒนาพื้นที่เมือง ชนบท เกษตรกรรมและอุตสาหกรรมเชิงนิเวศ มุ่งเน้นความเป็นเมืองที่เติบโตอย่างต่อเนื่อง
- (๕) พัฒนาความมั่นคงน้ำ พลังงาน และเกษตรที่เป็นมิตรต่อสิ่งแวดล้อม
- (๖) ยกระดับกระบวนการตัดสินใจเพื่อกำหนดอนาคตประเทศ

**๔.๖ ยุทธศาสตร์ชาติด้านการปรับสมดุลและพัฒนาระบบการบริหารจัดการภาครัฐ**

- (๑) ภาครัฐที่ยึดประชาชนเป็นศูนย์กลาง ตอบสนองความต้องการ และให้บริการอย่างสะดวกรวดเร็ว โปร่งใส
- (๒) ภาครัฐบริหารงานแบบบูรณาการโดยมียุทธศาสตร์ชาติเป็นเป้าหมาย และเชื่อมโยงการพัฒนาในทุกระดับ ทุกประเด็น ทุกภารกิจ และทุกพื้นที่
- (๓) ภาครัฐมีขนาดเล็กกะทัดรัด เหมาะสมกับภารกิจ ส่งเสริมให้ประชาชนและทุกภาคส่วนมีส่วนร่วมในการพัฒนาประเทศ
- (๔) ภาครัฐมีความทันสมัย
- (๕) บุคลากรภาครัฐเป็นคนดีและเก่ง ยึดหลักคุณธรรม จริยธรรม มีจิตสำนึกมีความสามารถสูง มุ่งมั่น และเป็นมืออาชีพ
- (๖) ภาครัฐมีความโปร่งใส ปลอดการทุจริตและประพฤติมิชอบ
- (๗) กฎหมายมีความสอดคล้องเหมาะสมกับบริบทต่าง ๆ และมีเท่าที่จำเป็น
- (๘) กระบวนการยุติธรรมเคารพสิทธิมนุษยชนและปฏิบัติต่อประชาชนโดย

## ๑.๒ แผนพัฒนาเศรษฐกิจและสังคมแห่งชาติ ฉบับที่ ๑๓ (พ.ศ. ๒๕๖๖ – ๒๕๗๐)

ในการจัดทำแผนพัฒนาท้องถิ่น ต้องมีความเชื่อมโยงของยุทธศาสตร์ในภาพรวม (Strategy linkage) ความเชื่อมโยงในเชิงยุทธศาสตร์ที่เชื่อมต่อกันเพื่อให้เกิดภาพรวม (Overview) การเชื่อมโยงจากจุดหนึ่งไปจุดหนึ่งในเชิงยุทธศาสตร์ โดยสามารถนำเข้าสู่รอยต่อที่เข้าหากันได้อย่างกลมกลืนแม้ว่าจะเรียกชื่อที่แตกต่างกันก็ตาม แต่ก็สามารถเดินทางไปด้วยกันได้ ในเชิงยุทธศาสตร์เป็นการเชื่อมโยงความสัมพันธ์ระหว่างยุทธศาสตร์ระดับมหภาคกับยุทธศาสตร์ขององค์กรปกครองส่วนท้องถิ่น ได้แก่ (๑) ยุทธศาสตร์ชาติ ๒๐ ปี (๒) แผนพัฒนาเศรษฐกิจและสังคมแห่งชาติ (๓) การกำหนดเป้าหมายการพัฒนาที่ยั่งยืน (Sustainable Development Goals: SDGs) (๔) แผนพัฒนาจังหวัด/กลุ่มจังหวัด/ภาค (๕) ยุทธศาสตร์การพัฒนาขององค์กรปกครองส่วนท้องถิ่นในเขตจังหวัด และ (๖) ยุทธศาสตร์ขององค์กรปกครองส่วนท้องถิ่น การกำหนดและการวิเคราะห์ความเชื่อมโยงองค์กรรวมที่นำไปสู่การพัฒนาท้องถิ่นจากยุทธศาสตร์ทุกระดับ มีความสัมพันธ์หรือเชื่อมโยงกันอย่างไร เพื่อให้การพัฒนาท้องถิ่นสอดคล้องกับยุทธศาสตร์ระดับมหภาคและยุทธศาสตร์ขององค์กรปกครองส่วนท้องถิ่น ประกอบด้วย (๑) วิสัยทัศน์ (๒) ยุทธศาสตร์ (๓) เป้าประสงค์ (๔) ตัวชี้วัด (๕) ค่าเป้าหมาย (๖) กลยุทธ์ และ (๗) จุดยืนทางยุทธศาสตร์ ซึ่งองค์การบริหารส่วนตำบลเปือยใหญ่ ได้จัดทำแผนพัฒนาท้องถิ่น (พ.ศ. ๒๕๖๖ – ๒๕๗๐) ที่มีความเชื่อมโยงของยุทธศาสตร์ดังกล่าว และเชื่อมโยงกับแผนพัฒนาเศรษฐกิจและสังคมแห่งชาติ ฉบับที่ ๑๓ ด้วย โดยนำจุดหมายในแผนพัฒนาเศรษฐกิจและสังคมแห่งชาติ ฉบับที่ ๑๓ มาจัดทำรายละเอียดที่มีความสอดคล้องหรือเชื่อมโยงกับยุทธศาสตร์ชาติ ๒๐ ปี แผนพัฒนาจังหวัด/กลุ่มจังหวัด/ภาค ยุทธศาสตร์การพัฒนาขององค์กรปกครองส่วนท้องถิ่นในเขตจังหวัด และยุทธศาสตร์องค์กรปกครองส่วนท้องถิ่น ซึ่งมารายละเอียดดังนี้

แผนพัฒนาเศรษฐกิจและสังคมแห่งชาติ ฉบับที่ ๑๓ (พ.ศ. ๒๕๖๖ – ๒๕๗๐) มีสถานะเป็นแผนระดับที่ ๒ ซึ่งเป็นกลไกที่สำคัญในการแปลงยุทธศาสตร์ชาติไปสู่การปฏิบัติ และใช้เป็นกรอบสำหรับการจัดทำแผนระดับที่ ๓ เพื่อให้การดำเนินงานของภาคีการพัฒนาที่เกี่ยวข้องสามารถสนับสนุนการบรรลุเป้าหมายตามยุทธศาสตร์ชาติตามกรอบระยะเวลาที่คาดหวังไว้ได้โดยพระราชบัญญัติสภาพัฒนาการเศรษฐกิจและสังคมแห่งชาติ พ.ศ. ๒๕๖๑ บัญญัติให้แผนพัฒนาเศรษฐกิจและสังคมแห่งชาติ ฉบับที่ ๑๒ มีผลบังคับใช้ถึงวันที่ ๓๐ กันยายน ๒๕๖๕ ส่งผลให้กรอบระยะเวลา ๕ ปีของแผนพัฒนาเศรษฐกิจและสังคมแห่งชาติ ฉบับที่ ๑๓ เริ่มต้น ณ วันที่ ๑ ตุลาคม ๒๕๖๕ ครอบคลุมปีงบประมาณ พ.ศ. ๒๕๖๖ – ๒๕๗๐ ซึ่งเป็นระยะ ๕ ปีที่สองของยุทธศาสตร์ชาติ ทั้งนี้ การจัดทำแผนพัฒนาฯ ฉบับที่ ๑๓ อยู่บนความตั้งใจที่จะให้แผนมีจุดเน้นและเป้าหมายของการพัฒนาที่เป็นรูปธรรมสามารถบ่งบอกทิศทางของการพัฒนาที่ชัดเจนที่ประเทศควรมุ่งไปในระยะ ๕ ปี ถัดไป โดยเป็นผลที่เกิดจากกระบวนการสังเคราะห์ข้อมูลอย่างรอบด้าน ทั้งสถานะของทุนในมิติต่างๆ บทเรียนของการพัฒนาที่ผ่านมาตลอดจนการเปลี่ยนแปลงของปัจจัยและเงื่อนไขที่จะมีอิทธิพลต่อองค์ประกอบต่างๆ ของประเทศ รวมถึงการสนับสนุนให้ภาคีการพัฒนาทุกภาคส่วนเข้ามามีส่วนร่วมในการแลกเปลี่ยนความคิดเห็นอย่างกว้างขวางตั้งแต่ในขั้นตอนการกำหนดกรอบทิศทางของแผนไปจนถึงการยกร่างแผน นอกจากนี้ การจัดทำแผนพัฒนาฯ ฉบับที่ ๑๓ ยังอยู่ในช่วงเวลาที่ทั่วโลก รวมถึงประเทศไทยต้องเผชิญกับข้อจำกัดหลากหลายประการที่เป็นผลสืบเนื่องจากสถานการณ์การแพร่ระบาดของโควิด-๑๙ ซึ่งไม่เพียงแต่ก่อให้เกิดการเจ็บป่วยและเสียชีวิตของประชากร แต่ยังส่งผลให้เกิดเงื่อนไขทางเศรษฐกิจและการดำเนินชีวิตของประชาชนทุกกลุ่ม นอกจากนี้ ในระยะของแผนพัฒนาฯ ฉบับที่ ๑๓ ยังเป็นช่วงเวลาที่แนวโน้มของการพัฒนาของเทคโนโลยีอย่างก้าวกระโดด การเปลี่ยนแปลงสภาพภูมิอากาศที่มีความรุนแรงเพิ่มขึ้นการเป็นสังคมสูงวัยของประเทศไทยและหลายประเทศทั่วโลก ตลอดจนการเปลี่ยนแปลงด้านภูมิรัฐศาสตร์ระหว่างประเทศ ดังนั้น การขับเคลื่อนการพัฒนาประเทศท่ามกลางกระแสแนวโน้มการเปลี่ยนแปลง

ดังกล่าวจึงต้องให้ความสำคัญกับการเสริมสร้างความเข้มแข็งจากภายในให้สามารถเติบโตต่อไปได้อย่างมั่นคงท่ามกลางความผันแปรที่เกิดขึ้นรอบด้าน และคำนึงถึงผลประโยชน์ของประเทศทั้งทางเศรษฐกิจ สังคมและสิ่งแวดล้อมอย่างยั่งยืน

ในการกำหนดทิศทางของแผนพัฒนาฯ ฉบับที่ ๑๓ ให้ประเทศสามารถก้าวข้ามความท้าทายต่างๆ เพื่อให้ “ประเทศไทยมีความมั่นคง มั่งคั่ง ยั่งยืน เป็นประเทศพัฒนาแล้ว ด้วยการพัฒนาตามหลักปรัชญาของเศรษฐกิจพอเพียง” ตามเจตนารมณ์ของยุทธศาสตร์ชาติ ได้อาศัยหลักการและแนวคิด ๔ ประการ ดังนี้

๑. หลักปรัชญาของเศรษฐกิจพอเพียง
๒. การสร้างความสามารถในการ
๓. เป้าหมายการพัฒนาอย่างยั่งยืนของสหประชาชาติ
๔. การพัฒนาเศรษฐกิจชีวภาพ เศรษฐกิจหมุนเวียน เศรษฐกิจสีเขียว

เพื่อถ่ายทอดเป้าหมายหลักไปสู่ภาพของการขับเคลื่อนที่ชัดเจนในลักษณะของวาระการพัฒนานาที่เอื้อให้เกิดการทำงานร่วมกันของหลายหน่วยงานและหลายภาคส่วนในการผลักดันการพัฒนาเรื่องใดเรื่องหนึ่งให้เกิดผลได้อย่างเป็นรูปธรรม แผนพัฒนาฯ ฉบับที่ ๑๓ จึงได้กำหนดจุดหมายการพัฒนา จำนวน ๑๓ หมุดหมาย ซึ่งเป็นการบ่งบอกถึงสิ่งที่ประเทศไทยปรารถนาจะ “เป็น” หรือมุ่งหวังจะ “มี” เพื่อสะท้อนประเด็นการพัฒนาที่มีลำดับความสำคัญสูงต่อการพลิกโฉมประเทศไทยสู่ “สังคมก้าวหน้า เศรษฐกิจสร้างมูลค่าอย่างยั่งยืน” โดยหมุดหมายทั้ง ๑๓ ประการ แบ่งออกได้เป็น ๔ มิติ ดังนี้

#### ๑. มิติภาคการผลิตและบริการเป้าหมาย ประกอบไปด้วย

- หมุดหมายที่ ๑ ไทยเป็นประเทศชั้นนำด้านสินค้าเกษตรและเกษตรแปรรูปมูลค่าสูง
- หมุดหมายที่ ๒ ไทยเป็นจุดหมายของการท่องเที่ยวที่เน้นคุณภาพและความยั่งยืน
- หมุดหมายที่ ๓ ไทยเป็นฐานการผลิตยานยนต์ไฟฟ้าที่สำคัญของโลก
- หมุดหมายที่ ๔ ไทยเป็นศูนย์กลางทางการแพทย์และสุขภาพมูลค่าสูง
- หมุดหมายที่ ๕ ไทยเป็นประตูการค้าการลงทุนและยุทธศาสตร์ทางโลจิสติกส์ที่สำคัญของ

ภูมิภาค

- หมุดหมายที่ ๖ ไทยเป็นศูนย์กลางอุตสาหกรรมอิเล็กทรอนิกส์อัจฉริยะและอุตสาหกรรม

ดิจิทัลของอาเซียน

#### ๒. มิติโอกาสและความเสมอภาคทางเศรษฐกิจและสังคม ประกอบไปด้วย

หมุดหมายที่ ๗ ไทยมีวิสาหกิจขนาดกลางและขนาดย่อมที่เข้มแข็ง มีศักยภาพสูง และสามารถแข่งขันได้

- หมุดหมายที่ ๘ ไทยมีพื้นที่และเมืองอัจฉริยะที่น่าอยู่ ปลอดภัย เติบโตได้อย่างยั่งยืน

หมุดหมายที่ ๙ ไทยมีความยากจนข้ามรุ่นลดลง และมีความคุ้มครองทางสังคมที่เพียงพอ

เหมาะสม

#### ๓. มิติความยั่งยืนของทรัพยากรธรรมชาติและสิ่งแวดล้อม

- หมุดหมายที่ ๑๐ ไทยมีเศรษฐกิจหมุนเวียนและสังคมคาร์บอนต่ำ

หมุดหมายที่ ๑๑ ไทยสามารถลดความเสี่ยงและผลกระทบจากภัยธรรมชาติและการ

เปลี่ยนแปลงสภาพภูมิอากาศ

#### ๔. มิติปัจจัยผลักดันการพลิกโฉมประเทศ

- หมุดหมายที่ ๑๒ ไทยมีกำลังคนสมรรถนะสูง มุ่งเรียนรู้อย่างต่อเนื่อง ตอบโจทย์การพัฒนา

แห่งอนาคต

## หมวดหมู่ที่ ๑๓ ไทยมีภาครัฐที่ทันสมัย มีประสิทธิภาพ และตอบโจทย์ประชาชน

-๑๙-

ความเชื่อมโยงระหว่างหมวดหมู่การพัฒนากับเป้าหมายหลักแสดงไว้ในแผนภาพที่ ๓.๑ โดยหมวดหมู่การพัฒนากำหนดขึ้นเป็นประเด็นที่มีลักษณะเชิงบูรณาการที่ครอบคลุมการพัฒนาตั้งแต่ในระดับต้นน้ำจนถึงปลายน้ำ และสามารถนำไปสู่ผลพัฒนาทั้งในมิติเศรษฐกิจ สังคม ทรัพยากรธรรมชาติและสิ่งแวดล้อมไปพร้อมๆ กัน ทำให้หมวดหมู่แต่ละประการสามารถสนับสนุนเป้าหมายหลักได้มากกว่าหนึ่งข้อ นอกจากนี้การพัฒนาภายใต้แต่ละหมวดหมู่ไม่ได้แยกขาดจากกัน แต่มีการสนับสนุนหรือเอื้อประโยชน์ซึ่งกันและกัน

แผนภาพที่ ๓.๑ ความเชื่อมโยงระหว่างหมวดหมู่การพัฒนากับเป้าหมายหลัก



### ๑.๓ แผนพัฒนาภาค/แผนพัฒนากลุ่มจังหวัด/แผนพัฒนาจังหวัด

#### แผนพัฒนาภาคตะวันออกเฉียงเหนือ

การกำหนดแนวทางการพัฒนาภาคตะวันออกเฉียงเหนือได้พิจารณาถึงความเชื่อมโยงกับ แผนพัฒนาฯ ฉบับที่ ๑๓ (พ.ศ. ๒๕๖๖ – ๒๕๗๐) พร้อมทั้งพิจารณา โอกาส ศักยภาพ ปัญหา และข้อจำกัด ของภาค เพื่อพัฒนาไปสู่การเป็น “ศูนย์กลางเศรษฐกิจของอนุภูมิภาคลุ่มแม่น้ำโขง” โดยใช้ความรู้ เทคโนโลยี นวัตกรรม และความคิดสร้างสรรค์ในการเสริมสร้างความเข้มแข็งของเศรษฐกิจภายในภาคให้มีการ เจริญเติบโตได้อย่างเต็ม ศักยภาพ และการแสวงหาโอกาสการนำความรู้ ทักษะ เทคโนโลยีและนวัตกรรมมาช่วยขับเคลื่อน การพัฒนา โดยมี แนวทางการพัฒนา ดังนี้

- (๑) พัฒนาภาคเกษตรด้วยเทคโนโลยีสมัยใหม่มุ่งสู่ฐานเศรษฐกิจชีวภาพที่มีมูลค่าสูง
- (๒) บริหารจัดการน้ำให้เพียงพอเพื่อรองรับการพัฒนาเมืองและกิจกรรมทางเศรษฐกิจ
- (๓) พัฒนาผลิตภัณฑ์พื้นถิ่นไปสู่มาตรฐานสากลเพื่อสร้างเศรษฐกิจในชุมชน
- (๔) พัฒนาเมือง เขตพัฒนาเศรษฐกิจพิเศษชายแดนและเมืองชายแดน รวมทั้งพื้นที่ระเบียงเศรษฐกิจพิเศษภาคตะวันออกเฉียงเหนือ (NeEC-Bioeconomy) ให้เป็นพื้นที่เศรษฐกิจหลักของภาค
- (๕) พัฒนาและส่งเสริมการท่องเที่ยวหลักและแหล่งท่องเที่ยวชุมชนให้ได้มาตรฐานเพื่อสร้างรายได้ให้กับชุมชน
- (๖) ยกระดับคุณภาพชีวิตของคนทุกช่วงวัยให้ได้มาตรฐานและแก้ปัญหาความยากจนให้กับผู้มีรายได้น้อยเพื่อลดความเหลื่อมล้ำทางสังคม

#### แผนพัฒนากลุ่มจังหวัด

กลุ่มจังหวัดภาคตะวันออกเฉียงเหนือตอนกลาง ประกอบด้วย ๔ จังหวัด ได้แก่ จังหวัด กาฬสินธุ์ ขอนแก่น มหาสารคาม และจังหวัดร้อยเอ็ด โดยมีจังหวัดขอนแก่นเป็นศูนย์กลางการบริหารงานกลุ่มจังหวัด

- ทิศเหนือ ติดต่อกับ จ.เลย หนองบัวลำภู อุดรธานี และ จ.สกลนคร
- ทิศใต้ติดต่อกับ จ.ศรีสะเกษ สุรินทร์บุรีรัมย์ และนครราชสีมา
- ทิศตะวันออก ติดต่อกับ จ.มุกดาหาร ยโสธร
- ทิศตะวันตก ติดต่อกับ จ.ชัยภูมิ เพชรบูรณ์

แผนพัฒนากลุ่มจังหวัดภาคตะวันออกเฉียงเหนือตอนกลาง พ.ศ. ๒๕๖๖ - ๒๕๗๐ กลุ่มจังหวัดภาคตะวันออกเฉียงเหนือตอนกลาง ประกอบไปด้วยจังหวัดกาฬสินธุ์ จังหวัดขอนแก่น จังหวัดมหาสารคาม และจังหวัดร้อยเอ็ด ได้จัดทำแผนพัฒนากลุ่มจังหวัดภาคตะวันออกเฉียงเหนือตอนกลาง พ.ศ. ๒๕๖๖ – ๒๕๗๐ ซึ่งมีกรอบแนวคิดการพัฒนาในระยะ ๕ ปีข้างหน้าโดยพิจารณาจากทั้งยุทธศาสตร์ชาติ นโยบายรัฐบาล ศักยภาพ และปัญหาความต้องการของพื้นที่ โดยได้กำหนดเป้าหมายการพัฒนาไว้ว่า

**“เติบโตด้วยเศรษฐกิจแห่งอนาคต สังคมเป็นสุข สิ่งแวดล้อมยั่งยืน”**

กลุ่มจังหวัดภาคตะวันออกเฉียงเหนือตอนกลางได้กำหนดประเด็นการพัฒนา วัตถุประสงค์ เป้าหมาย ตัวชี้วัด และแนวทางการพัฒนาเพื่อบรรลุเป้าหมายการพัฒนา รวม ๔ ประเด็นการพัฒนา รายละเอียด ดังนี้



**ประเด็นการพัฒนาที่ ๑** ส่งเสริมและยกระดับการเกษตรและอุตสาหกรรมเกษตรที่มีมูลค่าสูง ด้วยเศรษฐกิจชีวภาพ

**วัตถุประสงค์**

- ๑) เพิ่มขีดความสามารถทางการแข่งขันและรายได้ภาคการเกษตรของกลุ่มจังหวัดให้สูงขึ้น
- ๒) เป็นศูนย์กลางด้านการเกษตรและอุตสาหกรรมเกษตรที่มีมูลค่าสูงด้วยฐาน เศรษฐกิจชีวภาพ
- ๓) ส่งเสริมเทคโนโลยีและนวัตกรรมมาใช้เพื่อเพิ่มมูลค่าสินค้าทางการเกษตรให้มีมูลค่าสูง ลดการใช้สารเคมี และเพิ่ม ผลิตภาพแรงงานภาคการเกษตร

**แนวทางการพัฒนา**

- ๑) พัฒนาโครงสร้างพื้นฐาน แหล่งน้ำเพื่อการเกษตร ระบบโลจิสติกส์การเกษตร และเทคโนโลยีหลังการเก็บเกี่ยว
- ๒) ยกระดับความสามารถทางการแข่งขันของเกษตรกรและผู้ประกอบการอุตสาหกรรม การเกษตรด้วยเศรษฐกิจชีวภาพ เศรษฐกิจหมุนเวียน และเศรษฐกิจสีเขียว
- ๓) ส่งเสริมการปรับโครงสร้างการผลิตการให้มีมูลค่าสูง ยกระดับผลิตภาพ สร้างมูลค่าเพิ่ม ให้สินค้าเกษตรกลุ่มเป้าหมายด้วยภูมิปัญญา เทคโนโลยี และนวัตกรรม
- ๔) สร้างผู้ประกอบการด้านเกษตร และพัฒนาช่องทางการตลาดที่หลากหลายเพื่อรองรับ ระบบเศรษฐกิจแห่งอนาคต

**ประเด็นการพัฒนาที่ ๒** การพัฒนาขีดความสามารถทางการแข่งขันด้านการค้า การลงทุน การบริการ และการท่องเที่ยวเพื่อรองรับระบบเศรษฐกิจแห่งอนาคต

**วัตถุประสงค์**

- ๑) เพื่อส่งเสริมการค้า การลงทุน ระบบโลจิสติกส์ ระบบรางและอุตสาหกรรมอากาศยาน และการท่องเที่ยวเพื่อขับเคลื่อนเศรษฐกิจของกลุ่มจังหวัดภาคตะวันออกเฉียงเหนือตอนกลางให้เติบโตได้ใน อนาคต
- ๒) เป็นกลุ่มจังหวัดมีขีดความสามารถในการแข่งขันสูงขึ้นเป็นศูนย์กลางความเจริญทาง เศรษฐกิจและสังคมของภาคตะวันออกเฉียงเหนือ
- ๓) เป็นศูนย์กลางการท่องเที่ยวของภูมิภาคที่ตอบสนองต่อความต้องการของตลาดแห่ง อนาคต

**แนวทางการพัฒนา**

- ๑) พัฒนาโครงข่ายคมนาคม เพิ่มประสิทธิภาพระบบโลจิสติกส์ ระบบรางและอุตสาหกรรม อากาศยาน เพื่อสนับสนุนการค้า การลงทุน และการท่องเที่ยว
- ๒) พัฒนาศักยภาพ SMEs ผู้ประกอบการธุรกิจเพิ่งเกิดใหม่ (Start up) และส่งเสริมพัฒนาขีด ความสามารถในการแข่งขันของผู้ประกอบการและ และการพัฒนาทักษะแรงงานเพื่อรองรับระบบเศรษฐกิจ แห่งอนาคต
- ๓) ส่งเสริมการค้า การลงทุนของกลุ่มจังหวัดเพื่อรองรับระบบเศรษฐกิจแห่งอนาคต
- ๔) พัฒนาการท่องเที่ยว และยกระดับสู่การท่องเที่ยวเชิงคุณค่า ด้วยเศรษฐกิจสร้างสรรค์
- ๕) การพัฒนาตลาดสินค้า การบริการ และการท่องเที่ยวของกลุ่มจังหวัดเพื่อรองรับระบบ เศรษฐกิจแห่ง อนาคต

**ประเด็นการพัฒนาที่ ๓** อนุรักษ์และบริหารจัดการทรัพยากรธรรมชาติและสิ่งแวดล้อมเพื่อการ พัฒนา  
ที่สมดุลด้วยเศรษฐกิจ BCG และลดความเสี่ยงจากสาธารณสุขด้วยพลังชุมชนและเทคโนโลยี

**วัตถุประสงค์**

- ๑) เป็นกลุ่มจังหวัดที่มีการบริหารจัดการทรัพยากรธรรมชาติมีพื้นที่สีเขียวทุกประเภท เพิ่มขึ้น
- ๒) สามารถจัดการภัยพิบัติอย่างบูรณาการร่วมกันระหว่างจังหวัดและกลุ่มจังหวัดใกล้เคียง ให้มี  
ประสิทธิภาพในการลดความเสี่ยงการเกิดภัยพิบัติอย่างยั่งยืน

**แนวทางการพัฒนา**

- ๑) ส่งเสริมเศรษฐกิจชีวภาพ (Bio economy) เศรษฐกิจหมุนเวียน (Circular economy) และเศรษฐกิจ  
สีเขียว (Green economy) เพื่อการพัฒนาที่สมดุล
- ๒) อนุรักษ์และบริหารทรัพยากรธรรมชาติส่งเสริมการปลูกป่าและอุตสาหกรรมเกษตร สาขาป่าไม้เพิ่ม  
พื้นที่สีเขียวกลุ่มจังหวัด
- ๓) ส่งเสริมอนุรักษ์สิ่งแวดล้อมการจัดการของเสีย น้ำเสีย ฝุ่น กลุ่มจังหวัดควนแบบ บูรณาการ
- ๔) เสริมสร้างการบูรณาการเพื่อลดความเสี่ยงจากสาธารณสุขด้วยพลังชุมชนและ เทคโนโลยี

**ประเด็นการพัฒนาที่ ๔** พัฒนาทรัพยากรมนุษย์สังคมมีคุณภาพ ชุมชนพื้นที่และเมืองมีความเจริญ นำ  
อยู่อย่างยั่งยืน

**วัตถุประสงค์**

- ๑) เป็นกลุ่มจังหวัดที่มีทรัพยากรมนุษย์ที่มีศักยภาพรองรับการเปลี่ยนแปลงและสังคมมี ความมั่นคงและ  
สงบสุขอย่างยั่งยืน
- ๒) เพื่อพัฒนาการศึกษาทั้งในและนอกระบบ รวมทั้งการเสริมสร้างพัฒนาการเด็กทุกช่วง วัยเพื่อการ  
เรียนรู้ตลอดชีวิต

- ๓) พัฒนาระบบการแก้ไขปัญหาทางด้านสาธารณสุขที่เป็นประเด็นร่วมของกลุ่มจังหวัด
- ๔) และส่งเสริมการพัฒนาชุมชน/พื้นที่ เชิงสร้างสรรค์ให้เป็นพื้นที่ที่น่าอยู่สำหรับทุกคน

**แนวทางการพัฒนา**

- ๑) พัฒนาทรัพยากรมนุษย์และยกระดับการศึกษาและคุณภาพชีวิตในทุกช่วงวัยอย่าง เท่าเทียม
- ๒) สร้างความเข้มแข็งให้กับชุมชน สังคมแก้ไขปัญหาคนยากจนข้ามรุ่น
- ๓) เสริมสร้างและแก้ไขปัญหาสาธารณสุขที่เป็นประเด็นร่วมของกลุ่มจังหวัด
- ๔) พัฒนาชุมชน พื้นที่และเมืองให้เป็นพื้นที่ที่น่าอยู่สำหรับทุกคน

**แผนพัฒนาจังหวัดขอนแก่น พ.ศ.๒๕๖๖-๒๕๗๐**

เป้าหมายการพัฒนา “มหานครน่าอยู่ศูนย์กลางเศรษฐกิจเชื่อมโยงภูมิภาค”

**ตัวชี้วัดความสำเร็จตามเป้าหมายการพัฒนาจังหวัด**

- ๑) ตัวชี้วัดความสำเร็จ
  - ๑.๑) อัตราการขยายตัวมูลค่าผลิตภัณฑ์มวลรวมจังหวัด เพิ่มขึ้น ร้อยละ ๒
  - ๑.๒) ระดับความสุขของประชาชนในจังหวัดขอนแก่น เพิ่มขึ้น ร้อยละ ๒

๑.๓) การกระจายรายได้ดีขึ้นลดความไม่เสมอภาค (Gini Coefficient) ต่ำกว่า ๐.๔๑

-๒๓-

๒) เป้าหมายการพัฒนาจังหวัด

๒.๑) พัฒนาเมืองให้น่าอยู่ มีความมั่นคง ประชาชนมีคุณภาพชีวิตที่ดีอย่างยั่งยืน

๒.๒) พัฒนาขีดความสามารถด้านสินค้าเกษตร ผลิตภัณฑ์ชุมชน ส่งเสริมการลงทุนและการบริการเพื่อยกระดับรายได้ของประชาชน

๒.๓) ส่งเสริมการพัฒนาด้านนวัตกรรม เทคโนโลยี และดิจิทัล เพื่อสร้างมูลค่าเพิ่มทาง เศรษฐกิจ ประเด็นการพัฒนาของจังหวัด

**โดยมีประเด็นการพัฒนา ๖ แนวทาง ดังต่อไปนี้**

**ประเด็นการพัฒนาที่ ๑** การยกระดับเศรษฐกิจฐานรากและการพัฒนาอุตสาหกรรมมูลค่าสูง

**ประเด็นการพัฒนาที่ ๒** การส่งเสริมการท่องเที่ยวเชิงสร้างสรรค์เชื่อมโยงภูมิภาค

**ประเด็นการพัฒนาที่ ๓** การส่งเสริมนวัตกรรม เทคโนโลยี และดิจิทัล เพื่อการพัฒนา ขอนแก่น

เมืองอัจฉริยะ

**ประเด็นการพัฒนาที่ ๔** การพัฒนาสังคมสุขภาวะให้น่าอยู่อย่างยั่งยืน

**ประเด็นการพัฒนาที่ ๕** การบริหารจัดการทรัพยากรธรรมชาติและสิ่งแวดล้อมอย่างสมดุล

**ประเด็นการพัฒนาที่ ๖** การเสริมสร้างความมั่นคงและความปลอดภัยในชีวิตและทรัพย์สิน

อย่างมีส่วนร่วม

**๑.๔ ยุทธศาสตร์การพัฒนาองค์กรปกครองส่วนท้องถิ่นในเขตจังหวัด**

**วิสัยทัศน์**

“ขอนแก่นเมืองน่าอยู่ ชุมชนเข้มแข็ง เป็นศูนย์กลางการเรียนรู้ และเมืองหลักเศรษฐกิจของภาคตะวันออกเฉียงเหนือ”

**ประเด็นยุทธศาสตร์**

**ยุทธศาสตร์ที่ ๑ การพัฒนาเมืองและชุมชน**

**แนวทางพัฒนา**

๑) พัฒนาระบบสาธารณูปโภค สาธารณูปการ ชุมชนเมือง และชนบท อย่างทั่วถึงและ เป็นระบบ

๒) พัฒนาเพิ่มประสิทธิภาพระบบเครือข่ายการป้องกันและบรรเทาสาธารณภัยในท้องถิ่น ให้มีประสิทธิภาพได้มาตรฐาน

๓) พัฒนา ส่งเสริม และสนับสนุนระบบการรักษาความปลอดภัย ในเขตเมืองและชุมชน แบบมีส่วนร่วม

๔) ส่งเสริม สนับสนุนการป้องกันและแก้ไขปัญหาเสพติดและอบายมุขอย่างเป็นระบบ ครบวงจร

๕) สร้างวินัยประชาชน และความร่วมมือในการดูแลความเป็นระเบียบชุมชน การจราจร และการลดอุบัติเหตุ

**ยุทธศาสตร์ที่ ๒ การพัฒนาโครงสร้างพื้นฐาน**

**แนวทางพัฒนา**

๑) พัฒนาโครงสร้างพื้นฐานเส้นทางคมนาคมขนส่งให้ได้มาตรฐานและทั่วถึง ติดตั้งเครื่อง หมายจราจรสัญญาณไฟตามความจำเป็น เพื่อประโยชน์ในการสัญจร และการขนส่งสินค้าเพื่อการอุปโภค บริโภค และการเกษตรให้สอดคล้องกับความต้องการของประชาชนในพื้นที่

- ๒) พัฒนาโครงสร้างพื้นฐาน ระบบไฟฟ้าสาธารณะ ไฟแสงสว่าง อุปกรณ์ป้องกันอุบัติเหตุ และกล้องวงจรปิดในชุมชนเพื่อลดอุบัติเหตุและเพิ่มความปลอดภัยในชีวิตและทรัพย์สินของประชาชน
- ๓) พัฒนาระบบการให้บริการขนส่งมวลชนให้ได้มาตรฐาน สะดวก สะอาด และปลอดภัย
- ๔) พัฒนาและเพิ่มพื้นที่สีเขียว สวนสาธารณะ และปรับปรุงภูมิทัศน์ที่สวยงามเหมาะสม
- ๕) พัฒนาระบบสุขภาพ และรักษาความสะอาดของครอบครัวและชุมชน
- ๖) พัฒนาและส่งเสริมระบบอินเทอร์เน็ตให้ทั่วถึง

### **ยุทธศาสตร์ที่ ๓ การพัฒนาการศึกษาและศักยภาพพลเมือง**

#### **แนวทางพัฒนา**

- ๑) เพิ่มพื้นที่สร้างสรรค์แก่เด็กและเยาวชน กิจกรรมจิตอาสา เพื่อการใช้ทักษะชีวิตที่ดีเห็นคุณค่าตนเองและสังคม
- ๒) ส่งเสริมและพัฒนาคุณภาพการศึกษาขั้นพื้นฐานในระบบให้ได้มาตรฐานและสนับสนุน ให้ผู้เรียนได้รับการพัฒนาเต็มศักยภาพ
- ๓) เพิ่มโอกาสทางการศึกษานอกระบบและการศึกษาตามอัธยาศัยสำหรับประชาชนทุก เพศวัยอย่างทั่วถึงและมีคุณภาพ
- ๔) ส่งเสริมสนับสนุนและการพัฒนาทักษะความสามารถการประกอบอาชีพที่เหมาะสม ตรงศักยภาพเฉพาะของบุคคลและสอดคล้องกับความต้องการของประเทศ
- ๕) พัฒนาศักยภาพของคนให้มีทักษะความรู้ ทักษะอาชีพ มีสมรรถนะที่มีคุณภาพสูง รู้เท่าทันการเปลี่ยนแปลง
- ๖) ส่งเสริมและปลูกฝังค่านิยมหลัก ๑๒ ประการ และการสืบสานขนบธรรมเนียม ประเพณีในทุกช่วงวัย
- ๗) พัฒนาระบบการเรียนรู้ให้ประชาชนในทุกช่วงวัย
- ๘) ส่งเสริมกระบวนการพัฒนาประชาธิปไตยในชุมชนท้องถิ่นและยกระดับทักษะ ประชาชนในการเป็นผู้นำการเปลี่ยนแปลง

### **ยุทธศาสตร์ที่ ๔ การบริหารจัดการทรัพยากรธรรมชาติและสิ่งแวดล้อมเพื่อการพัฒนา อย่างยั่งยืน**

#### **แนวทางการพัฒนา**

- ๑) บริหารจัดการ อนุรักษ์ พื้นฟูทรัพยากรธรรมชาติและสิ่งแวดล้อมแบบบูรณาการและ ยั่งยืน
- ๒) อนุรักษ์ พื้นฟู และเพิ่มพื้นที่ป่า ป่าชุมชน และป่าต้นน้ำลำธารให้เกิดความอุดม สมบูรณ์
- ๓) พัฒนาพื้นฟูแหล่งน้ำแหล่งน้ำใต้ดินและการบริหารจัดการน้ำ อย่างเป็นระบบ และมี ประสิทธิภาพ โดยประชาชนมีส่วนร่วม
- ๔) เพิ่มประสิทธิภาพการบริหารจัดการขยะชุมชน สิ่งปฏิกูล และน้ำเสีย
- ๕) สร้างสังคมและพลเมืองที่เป็นมิตรกับสิ่งแวดล้อม
- ๖) ส่งเสริมการใช้พลังงานทางเลือก
- ๗) พัฒนาต้นแบบกิจกรรม/สาธิต แนวทางการใช้พลังงานทางเลือกใน อปท. ตาม ศักยภาพ
- ๘) เสริมสร้างศักยภาพเครือข่ายด้านทรัพยากรธรรมชาติและสิ่งแวดล้อมบูรณาการ ร่วมกับเครือข่ายอื่น ๆ
- ๙) ส่งเสริมการจัดทำคาร์บอนเครดิต

## ยุทธศาสตร์ที่ ๕ การพัฒนาการเกษตรยั่งยืน

### แนวทางการพัฒนา

- ๑) สร้างความเข้มแข็งของเกษตรกรและชุมชนในการพัฒนาการเกษตรที่เป็นอัตลักษณ์ พื้นถิ่น
- ๒) ส่งเสริมการเกษตรตามหลักปรัชญาเศรษฐกิจพอเพียง
- ๓) สร้างมูลค่าเพิ่มจากวัตถุดิบชีวภาพที่เป็นมิตรกับสิ่งแวดล้อมและการพัฒนา อุตสาหกรรมชีวภาพ
- ๔) ส่งเสริมและสนับสนุนการผลิตสินค้าเกษตรที่ได้คุณภาพมาตรฐานความปลอดภัย เกษตรอินทรีย์ สินค้าจากฐานความหลากหลายทางชีวภาพ และสินค้าเกษตรมูลค่าสูง
- ๕) เพิ่มประสิทธิภาพการผลิตและสร้างมูลค่าเพิ่มให้ภาคเกษตร
- ๖) ยกระดับคุณภาพการผลิตพืชอาหารที่ปลอดภัย (Food Safety)
- ๗) พัฒนาศักยภาพเกษตรกรให้เข้าถึงและใช้ประโยชน์จากเทคโนโลยีและนวัตกรรมทาง การเกษตร
- ๘) ส่งเสริมการพัฒนาแหล่งเรียนรู้และต้นแบบเศรษฐกิจพอเพียงและการผลิตสินค้า เกษตรทุกมิติ
- ๙) ส่งเสริมการรวมกลุ่มของเกษตรกรและความเข้มแข็งของวิสาหกิจชุมชน
- ๑๐) ส่งเสริมการใช้ข้อมูลสารสนเทศเพื่อการวางแผนและการพัฒนาการผลิตสินค้าที่ สอดคล้องกับความต้องการของตลาด
- ๑๑) ส่งเสริมด้านการตลาดสินค้าเกษตร

## ยุทธศาสตร์ที่ ๖ การเสริมสร้างสุขภาวะ

### แนวทางการพัฒนา

- ๑) พัฒนาระบบบริการด้านสาธารณสุขให้มีคุณภาพ และเข้าถึงได้อย่างทั่วถึงเท่าเทียมใน ระดับปฐมภูมิ
- ๒) พัฒนาระบบบริการทางสังคมให้มีคุณภาพ และเข้าถึงได้อย่างทั่วถึงเท่าเทียม
- ๓) สนับสนุนการฟื้นฟูการแพทย์แผนไทยและแพทย์ทางเลือกตามความเหมาะสมและ เชื่อมโยงกับการดูแลสุขภาพ
- ๔) เสริมสร้างศักยภาพของเครือข่ายและอาสาสมัครด้านสาธารณสุข
- ๕) สร้างการมีส่วนร่วมเฝ้าระวัง ป้องกัน การปรับตัว และแก้ไขปัญหาสุขภาพ โรคติดต่อ โรคอุบัติใหม่และการแพร่ระบาดในพื้นที่
- ๖) สร้างเสริมความรู้เพื่อเพิ่มศักยภาพในการจัดการสุขภาวะของคนทุกช่วงวัยในชุมชน

## ยุทธศาสตร์ที่ ๗ การสร้างเสริมทุนทางสังคมให้เข้มแข็งและพัฒนาเศรษฐกิจฐานราก

### แนวทางการพัฒนา

- ๑) เสริมสร้างค่านิยม คุณธรรม จริยธรรม จิตสาธารณะ และวัฒนธรรมที่ดีงามและ เยาวชน
- ๒) ส่งเสริม สนับสนุนกระบวนการเรียนรู้ และการนำหลักปรัชญาเศรษฐกิจพอเพียงไปใช้ ในการประกอบอาชีพ และการดำรงชีพ
- ๓) อนุรักษ์ สืบสานทำนุบำรุงศาสนา ศิลปวัฒนธรรม ขนบธรรมเนียมประเพณีและ ภูมิปัญญาท้องถิ่น
- ๔) การส่งเสริมเศรษฐกิจระดับชุมชนท้องถิ่นให้สามารถมีความเข้มแข็ง มีศักยภาพในการ แข่งขันสามารถพึ่งพาตนเองได้
- ๕) พัฒนาและส่งเสริมทักษะความเป็นผู้ประกอบการในทุกระดับและยกระดับเครือข่าย วิสาหกิจชุมชนให้สามารถแข่งขันได้
- ๖) ชีตความสามารถของชุมชนท้องถิ่นในการพัฒนา การพึ่งตนเอง และการต่อยอดจาก ฐานทางวัฒนธรรมของชุมชนเพื่อสร้างสังคมคุณภาพ

- ๓) ส่งเสริมและพัฒนาให้ชุมชนสร้างมูลค่าเพิ่มสินค้าและบริการการท่องเที่ยวเชิง สร้างสรรค์ตามบริบทของชุมชน
- ๔) พัฒนาและยกระดับมาตรฐานการท่องเที่ยวทั้งสินค้า บริการ บุคลากร ผู้ประกอบการ และแหล่งท่องเที่ยว
- ๕) ส่งเสริมการสร้างและพัฒนาตลาดทั้งในและต่างประเทศ
- ๑๐) พัฒนาและส่งเสริมการค้าการลงทุน

## ยุทธศาสตร์ที่ ๘ การพัฒนาการบริหารภาครัฐภายใต้หลักธรรมาภิบาล

### แนวทางการพัฒนา

- ๑) ส่งเสริมการกระจายอำนาจให้แก่ภาคประชาชน
- ๒) พัฒนาการให้บริการของรัฐมีประสิทธิภาพและมีคุณภาพ เพื่อให้ประชาชนและผู้รับ บริการทุกกลุ่มสามารถเข้าถึงได้โดยง่าย สะดวก รวดเร็ว โปร่งใส มีหลากหลายช่องทาง สามารถตรวจสอบได้
- ๓) ส่งเสริม สนับสนุนและพัฒนาระบบเทคโนโลยีสารสนเทศและนวัตกรรมใหม่ในการ ปฏิบัติงานและบริการประชาชนอย่างต่อเนื่อง
- ๔) พัฒนาขีดสมรรถนะของบุคลากรให้เพิ่มขึ้นและพร้อมรับการเปลี่ยนแปลงของประเทศ
- ๕) ส่งเสริมการมีส่วนร่วมและการสร้างเครือข่ายของภาคประชาชนในการบริหารจัดการ ท้องถิ่น
- ๖) พัฒนาระบบข้อมูลข่าวสารและความโปร่งใสส่งเสริมให้ประชาชนมีส่วนร่วมในการ ติดตามและประเมินผล กระทบจากการพัฒนาในท้องถิ่น

## ๒. ยุทธศาสตร์ขององค์กรปกครองส่วนท้องถิ่น

### วิสัยทัศน์

“ยกฐานะความเป็นอยู่ รอบรู้วิทยาการ ประสานสามัคคี ชีวีปลอดภัย ไปมาสะดวก”

### ประเด็นยุทธศาสตร์

องค์การบริหารส่วนตำบลเปือยใหญ่ ได้กำหนดยุทธศาสตร์เป็น ๖ ยุทธศาสตร์ ดังนี้

## ยุทธศาสตร์ที่ ๑ การพัฒนาด้านระบบสาธารณูปโภค สาธารณูปการ โครงสร้างพื้นฐาน

### แนวทางการพัฒนา

- ๑.๑ ก่อสร้าง ปรับปรุง บำรุงรักษาถนน สะพาน ทางเท้า ท่อระบายน้ำ
- ๑.๒ ก่อสร้าง ปรับปรุง บำรุงรักษา ระบบประปาหมู่บ้าน
- ๑.๓ การขยายเขต ปรับปรุง ซ่อมแซม บำรุงรักษาไฟฟ้าสาธารณะ
- ๑.๔ ก่อสร้าง ขยาย ปรับปรุง บำรุงรักษาแหล่งน้ำ เพื่อการเกษตรอุปโภค บริโภค

## ยุทธศาสตร์ที่ ๒ การพัฒนาด้านเศรษฐกิจ

### แนวทางการพัฒนา

- ๒.๑ ส่งเสริมศักยภาพและขีดความสามารถในการเพิ่มผลผลิตทางการเกษตรอินทรีย์
- ๒.๒ เสริมสร้างและเพิ่มทักษะอาชีพของครัวเรือนและกลุ่มอาชีพ

### ยุทธศาสตร์ที่ ๓ การพัฒนาและส่งเสริมคุณภาพชีวิต

#### แนวทางการพัฒนา

- ๓.๑ การพัฒนาด้านคุณธรรม จริยธรรม และศิลปวัฒนธรรมจารีตประเพณีท้องถิ่น และภูมิปัญญาชาวบ้าน
- ๓.๒ การพัฒนาและส่งเสริมการศึกษา
- ๓.๓ การพัฒนาและส่งเสริมด้านสุขภาพและอนามัย
- ๓.๔ การพัฒนาและส่งเสริมด้านสวัสดิการชุมชน
- ๓.๕ การพัฒนาและส่งเสริมด้านกีฬาและนันทนาการ

### ยุทธศาสตร์ที่ ๔ การพัฒนาด้านสิ่งแวดล้อม

#### แนวทางการพัฒนา

- ๔.๑ สร้างจิตสำนึกและความตระหนักในการจัดการทรัพยากรธรรมชาติและสิ่งแวดล้อม
- ๔.๒ การจัดระบบบำบัดน้ำเสีย
- ๔.๓ การบริหารจัดการและรณรงค์กำจัดขยะมูลฝอย

### ยุทธศาสตร์ที่ ๕ การบริหารการจัดการบ้านเมืองที่ดี

#### แนวทางการพัฒนา

- ๕.๑ ส่งเสริมการมีส่วนร่วมของประชาชนและองค์กรทุกภาคส่วน
- ๕.๒ ส่งเสริมการเพิ่มศักยภาพของบุคลากรและองค์กรให้มีขีดความสามารถในการพัฒนา
- ๕.๓ ส่งเสริมการพัฒนาระบบการบริการประชาชนตามมาตรฐานสากล( Pso)
- ๕.๔ การพัฒนาและจัดระเบียบของชุมชนและสังคม
- ๕.๕ การพัฒนาระบบการเมืองการปกครอง

### ยุทธศาสตร์ที่ ๖ ยุทธศาสตร์ตามแผนการกระจายอำนาจให้แก่องค์กรปกครองส่วนท้องถิ่นและแนวนโยบายของรัฐบาล

#### แนวทางการพัฒนา

- ๖.๑ การถ่ายโอนภารกิจจัดการศึกษา
- ๖.๒ ส่งเสริมมาตรการป้องกันเฝ้าระวังรักษาบำบัดผู้เสียตติยาเสพติด และรักษาชุมชนให้เข้มแข็งอย่างยั่งยืน
- ๖.๓ ส่งเสริมระบบความปลอดภัยในชีวิตและทรัพย์สิน ลดปัญหาความรุนแรงในครอบครัว อุบัติเหตุ อุบัติภัย อาชญากรรม และสาธารณภัยต่างๆ

#### พันธกิจ

๑. สนับสนุนและส่งเสริมการประกอบอาชีพของประชาชน
๒. ส่งเสริมการศึกษา และกระบวนการเรียนรู้ให้แก่ประชาชนในท้องถิ่น
๓. ส่งเสริมความร่วมมือของหน่วยงานองค์กรต่างๆ ทั้งภาครัฐและเอกชน
๔. ส่งเสริมสุขภาพของประชาชน และบูรณาการสิ่งแวดล้อมในชุมชน
๕. จัดให้มีและบำรุงรักษาทางบกและทางน้ำตลอดทั้งสาธารณูปโภคต่างๆ

### จุดมุ่งหมาย/เป้าประสงค์

๑. ประชาชนมีอาชีพ และรายได้เพิ่มขึ้น
๒. ประชาชนทุกกลุ่มได้รับการเรียนรู้ข้อมูลข่าวสารและเทคโนโลยีที่ทันสมัย
๓. ประชาชนมีส่วนร่วมในกิจกรรมต่างๆ โดยประสานกับภาครัฐ/เอกชน
๔. ประชาชนมีสุขภาพแข็งแรง ในสิ่งแวดล้อมที่ดี มีความปลอดภัยในชีวิตและทรัพย์สิน
๕. มีเส้นทางคมนาคมที่สะดวก รวดเร็วและปลอดภัย มีสาธารณูปโภคที่ทั่วถึงและเพียงพอ

### ตัวชี้วัด

- ๑) ในเขตตำบลเปือยใหญ่มีโครงสร้างพื้นฐานให้ประชาชนได้ใช้บริการร้อยละ ๗๐
- ๒) ประชาชนในเขตตำบลเปือยใหญ่มีแหล่งน้ำในการอุปโภคเพิ่มมากขึ้น
- ๓) ประชาชนมีคุณภาพชีวิตที่ดีขึ้น
- ๔) ประชาชนมีอาชีพเสริมและมีรายได้เพิ่ม
- ๕) ชุมชนปลอดภัยเสพติดและโรคติดต่อ คนในชุมชนมีสุขภาพอนามัยที่สมบูรณ์แข็งแรง
- ๖) สามารถบริการประชาชนได้ทันตามความต้องการอย่างมีประสิทธิภาพและประสิทธิผล

### ค่าเป้าหมาย

๑. ประชาชนมีอาชีพ และรายได้เพิ่มขึ้น
๒. ประชาชนทุกกลุ่มได้รับการเรียนรู้ข้อมูลข่าวสารและเทคโนโลยีที่ทันสมัย
๓. ประชาชนมีส่วนร่วมในกิจกรรมต่างๆ โดยประสานกับภาครัฐ/เอกชน
๔. ประชาชนมีสุขภาพแข็งแรง ในสิ่งแวดล้อมที่ดี มีความปลอดภัยในชีวิตและทรัพย์สิน
๕. มีเส้นทางคมนาคมที่สะดวก รวดเร็ว และปลอดภัย มีสาธารณูปโภคที่ทั่วถึงและเพียงพอ

### กลยุทธ์

ยุทธศาสตร์	กลยุทธ์
การพัฒนาด้านระบบสาธารณูปโภค สาธารณูปการ โครงสร้างพื้นฐาน	- ก่อสร้าง ปรับปรุง บำรุงรักษาถนน สะพาน ทางเท้า ท่อระบายน้ำ - ก่อสร้าง ปรับปรุง บำรุงรักษา ระบบประปา หมู่บ้าน - การขยายเขต ปรับปรุง ซ่อมแซม บำรุงรักษา ไฟฟ้าสาธารณะ - ก่อสร้าง ขยาย ปรับปรุง บำรุงรักษาแหล่งน้ำ เพื่อการเกษตรอุปโภค บริโภค
การพัฒนาด้านเศรษฐกิจ	- ส่งเสริมศักยภาพและขีดความสามารถในการเพิ่ม ผลผลิตทางการเกษตรอินทรีย์ - เสริมสร้างและเพิ่มทักษะอาชีพของครัวเรือนและ กลุ่มอาชีพ



--	--

-๒๙-

ยุทธศาสตร์	กลยุทธ์
๓. การพัฒนาและส่งเสริมคุณภาพชีวิต	<ul style="list-style-type: none"> <li>- การพัฒนาด้านคุณธรรม จริยธรรม และ ศิลปวัฒนธรรมจารีตประเพณีท้องถิ่น และภูมิปัญญาชาวบ้าน</li> <li>- การพัฒนาและส่งเสริมการศึกษา</li> <li>- การพัฒนาและส่งเสริมด้านสุขภาพและอนามัย</li> <li>- การพัฒนาและส่งเสริมด้านสวัสดิการชุมชน</li> <li>- การพัฒนาและส่งเสริมด้านกีฬาและนันทนาการ</li> </ul>
๔. การพัฒนาด้านสิ่งแวดล้อม	<ul style="list-style-type: none"> <li>- สร้างจิตสำนึกและความตระหนักในการจัดการทรัพยากรธรรมชาติและสิ่งแวดล้อม</li> <li>- การจัดระบบบำบัดน้ำเสีย</li> <li>- การบริหารจัดการและรณรงค์กำจัดขยะมูลฝอย</li> </ul>
๕. การบริหารการจัดการบ้านเมืองที่ดี	<ul style="list-style-type: none"> <li>- ส่งเสริมการมีส่วนร่วมของประชาชนและองค์กรทุกภาคส่วน</li> <li>- ส่งเสริมการเพิ่มศักยภาพของบุคลากรและองค์กรให้มีขีดความสามารถในการพัฒนา</li> <li>- ส่งเสริมการพัฒนาระบบการบริการประชาชนตามมาตรฐานสากล (Pso)</li> <li>- การพัฒนาและจัดระเบียบของชุมชนและสังคม</li> <li>- การพัฒนาระบบการเมืองการปกครอง</li> </ul>
๖. ยุทธศาสตร์ตามแผนการกระจายอำนาจให้แก่องค์กรปกครองส่วนท้องถิ่นและแนวนโยบายของรัฐบาล	<ul style="list-style-type: none"> <li>- การถ่ายโอนภารกิจจัดการศึกษา</li> <li>- ส่งเสริมมาตรการป้องกันเฝ้าระวังรักษาบำบัดผู้เสียชีวิตยาเสพติด และรักษาชุมชนให้เข้มแข็งอย่างยั่งยืน</li> <li>- ส่งเสริมระบบความปลอดภัยในชีวิตและทรัพย์สิน ลดปัญหาความรุนแรงในครอบครัว อุบัติเหตุ อุบัติภัย อาชญากรรม และสาธารณภัยต่างๆ</li> </ul>

#### จุดยืนทางยุทธศาสตร์

๑. มีสาธารณูปโภคขั้นพื้นฐานที่ครอบคลุมทุกพื้นที่
๒. การพัฒนาการเกษตรและการแปรรูปสินค้าเกษตร
๓. พัฒนาคุณภาพชีวิตที่ดีและเสริมสร้างความเข้มแข็งของชุมชน
๔. การพัฒนาระบบบริหารงานแบบมุ่งผลสัมฤทธิ์
๕. มีภูมิคุ้มกันทางสังคมเพื่อให้ชุมชนมีรากฐานที่เข้มแข็ง

**ตารางยุทธศาสตร์ต่างๆ**

ยุทธศาสตร์ อปท. (อบต.เป็อยใหญ่) (พ.ศ.๒๕๖๖-๒๕๗๐)	ยุทธศาสตร์ อปท.ในเขต จังหวัดขอนแก่น (พ.ศ.๒๕๖๖-๒๕๗๐)	ยุทธศาสตร์ จังหวัดขอนแก่น (พ.ศ.๒๕๖๖-๒๕๗๐)	แผนพัฒนากลุ่มจังหวัด ภาคตะวันออกเฉียงเหนือ ตอนกลาง (พ.ศ.๒๕๖๖-๒๕๗๐)	แผนเศรษฐกิจ ฉบับที่ ๑๓ (พ.ศ.๒๕๖๖-๒๕๗๐)	ยุทธศาสตร์ชาติ ๒๐ ปี (พ.ศ.๒๕๖๑-๒๕๘๐)
๑. ยุทธศาสตร์การพัฒนา ด้านสาธารณสุขภาค สาธารณสุขการ โครงสร้าง พื้นฐาน	๑. ยุทธศาสตร์การพัฒนา เมืองและชุมชน	๑. การยกระดับเศรษฐกิจ ฐานรากและการพัฒนา อุตสาหกรรมและการเกษตร มูลค่าสูง	๑. ส่งเสริมและยกระดับ การเกษตรและ อุตสาหกรรมเกษตรที่มี มูลค่าสูงด้วยเศรษฐกิจ ชีวภาพ	หมุดหมายที่ ๑ ไทยเป็น ประเทศชั้นนำด้านสินค้า เกษตรและเกษตรแปรรูป มูลค่าสูง	๑. ด้านความมั่นคง
๒. ยุทธศาสตร์การพัฒนา ด้านเศรษฐกิจ	๒. ยุทธศาสตร์การพัฒนา โครงสร้างพื้นฐาน	๒. การส่งเสริมการท่องเที่ยว เชิงสร้างสรรค์ เชื่อมโยงภูมิภาค	๒. การพัฒนาขีด ความสามารถทางการ แข่งขันด้านการค้า การ ลงทุน การบริการ และการ ท่องเที่ยวเพื่อรองรับระบบ เศรษฐกิจแห่งอนาคต	หมุดหมายที่ ๒ ไทยเป็น จุดหมายของการท่องเที่ยว ที่เน้นคุณภาพและความ ยั่งยืน	๒. ด้านการสร้าง ความสามารถในการ แข่งขัน
๓. ยุทธศาสตร์การพัฒนา คนและสังคมที่มีคุณภาพ	๓. ยุทธศาสตร์การพัฒนา การศึกษาและศักยภาพ พลเมือง	๓. การส่งเสริมนวัตกรรม เทคโนโลยี และดิจิทัล เพื่อ การพัฒนาขอนแก่นเมือง อัจฉริยะ	๓. อนุรักษ์และบริหาร จัดการทรัพยากรธรรมชาติ และสิ่งแวดล้อมเพื่อการ พัฒนาที่สมดุลด้วย เศรษฐกิจ BCG และลด ความเสี่ยงจากสาธารณสุข ด้วยพลังชุมชนและ เทคโนโลยี	หมุดหมายที่ ๓ ไทยเป็น ฐานการผลิตยานยนต์ไฟฟ้า ที่สำคัญของโลก	๓. ด้านการพัฒนาและ เสริมสร้างศักยภาพ ทรัพยากรมนุษย์

(ต่อ)

ยุทธศาสตร์ อปท. (อบต.เป็อยใหญ่) (พ.ศ.๒๕๖๖-๒๕๗๐)	ยุทธศาสตร์ อปท.ในเขต จังหวัดขอนแก่น (พ.ศ.๒๕๖๖-๒๕๗๐)	ยุทธศาสตร์ จังหวัดขอนแก่น (พ.ศ.๒๕๖๖-๒๕๗๐)	แผนพัฒนากลุ่มจังหวัด ภาคตะวันออกเฉียงเหนือ ตอนกลาง (พ.ศ.๒๕๖๖-๒๕๗๐)	แผนเศรษฐกิจ ฉบับที่ ๑๓ (พ.ศ.๒๕๖๖-๒๕๗๐)	ยุทธศาสตร์ชาติ ๒๐ ปี (พ.ศ.๒๕๖๑-๒๕๘๐)
๔. ยุทธศาสตร์การพัฒนา ด้านสิ่งแวดล้อม	๔. ยุทธศาสตร์การ พัฒนาการบริหารจัดการ ทรัพยากรธรรมชาติและ สิ่งแวดล้อมเพื่อการพัฒนา อย่างยั่งยืน	๔. การพัฒนาสังคมสุข ภาวะให้น่าอยู่อย่างยั่งยืน	๔. พัฒนาทรัพยากรมนุษย์ สังคมมีคุณภาพ ชุมชน พื้นที่และเมืองมีความเจริญ น่าอยู่อย่างยั่งยืน	หมุดหมายที่ ๔ ไทยเป็น ศูนย์กลางทางการแพทย์ และสุขภาพมูลค่าสูง	๔. ด้านการสร้างโอกาส และความเสมอภาคทาง สังคม
๕. ยุทธศาสตร์การบริหาร การจัดการบ้านเมืองที่ดี	๕. ยุทธศาสตร์การ พัฒนาการเกษตรยั่งยืน	๕. การบริหารจัดการ ทรัพยากรธรรมชาติและ สิ่งแวดล้อมอย่างสมดุล		หมุดหมายที่ ๕ ไทยเป็น ประตูการค้าการลงทุนและ ยุทธศาสตร์ทางโลจิสติกส์ที่ สำคัญของภูมิภาค	๕. ด้านการสร้างการเติบโต บนคุณภาพชีวิตที่เป็นมิตร กับสิ่งแวดล้อม
๖. ยุทธศาสตร์ตาม แผนการกระจายอำนาจ ให้แก่องค์กรปกครองส่วน ท้องถิ่นและแนวนโยบาย ของรัฐบาล	๖. ยุทธศาสตร์การ พัฒนาการเสริมสร้างสุข ภาวะ	๖. การเสริมสร้างความ มั่นคงและความปลอดภัย ในชีวิตและทรัพย์สินอย่างมี ส่วนร่วม		หมุดหมายที่ ๖ ไทยเป็น ศูนย์กลางอุตสาหกรรม อิเล็กทรอนิกส์อัจฉริยะและ อุตสาหกรรมดิจิทัลของ อาเซียน	๖. ด้านการปรับสมดุลและ พัฒนาระบบการบริหาร จัดการภาครัฐ

(ต่อ)

ยุทธศาสตร์ อปท. (อบต.เปือยใหญ่) (พ.ศ.๒๕๖๖-๒๕๗๐)	ยุทธศาสตร์ อปท.ในเขต จังหวัดขอนแก่น (พ.ศ.๒๕๖๖-๒๕๗๐)	ยุทธศาสตร์ จังหวัดขอนแก่น (พ.ศ.๒๕๖๖-๒๕๗๐)	แผนพัฒนากลุ่มจังหวัด ภาคตะวันออกเฉียงเหนือ ตอนกลาง (พ.ศ.๒๕๖๖-๒๕๗๐)	แผนเศรษฐกิจฯ ฉบับที่ ๑๓ (พ.ศ.๒๕๖๖-๒๕๗๐)	ยุทธศาสตร์ชาติ ๒๐ ปี (พ.ศ.๒๕๖๑-๒๕๘๐)
	๗. ยุทธศาสตร์การ พัฒนาการส่งเสริมทุน ทางสังคมให้เข้มแข็งและ พัฒนาเศรษฐกิจฐานราก			หมุดหมายที่ ๗ ไทยมี วิสาหกิจขนาดกลางและ ขนาดย่อมที่เข้มแข็ง มี ศักยภาพสูง และสามารถ แข่งขันได้	
	๘. ยุทธศาสตร์การพัฒนาการ บริหารภาครัฐภายใต้หลัก ธรรมาภิบาล			หมุดหมายที่ ๘ ไทยมีพื้นที่ และเมืองอัจฉริยะที่น่าอยู่ ปลอดภัย เติบโตได้อย่าง ยั่งยืน	
				หมุดหมายที่ ๙ ไทยมีความ ยากจนข้ามรุ่นลดลง และมี ความคุ้มครองทางสังคมที่ เพียงพอ เหมาะสม	
				หมุดหมายที่ ๑๐ ไทยมี เศรษฐกิจหมุนเวียนและ สังคมคาร์บอนต่ำ	

(ต่อ)

ยุทธศาสตร์ อปท. (อบต.เป็อยใหญ่) (พ.ศ.๒๕๖๖-๒๕๗๐)	ยุทธศาสตร์ อปท.ในเขต จังหวัดขอนแก่น (พ.ศ.๒๕๖๖-๒๕๗๐)	ยุทธศาสตร์ จังหวัดขอนแก่น (พ.ศ.๒๕๖๖-๒๕๗๐)	แผนพัฒนากลุ่มจังหวัด ภาคตะวันออกเฉียงเหนือ ตอนกลาง (พ.ศ.๒๕๖๖-๒๕๗๐)	แผนเศรษฐกิจฯ ฉบับที่ ๑๓ (พ.ศ.๒๕๖๖-๒๕๗๐)	ยุทธศาสตร์ชาติ ๒๐ ปี (พ.ศ.๒๕๖๑-๒๕๘๐)
				หมวดหมู่ที่ ๑๑ ไทย สามารถลดความเสี่ยงและ ผลกระทบจากภัยธรรมชาติ และการเปลี่ยนแปลง สภาพภูมิอากาศ	
				หมวดหมู่ที่ ๑๒ ไทยมี กำลังคนสมรรถนะสูง มุ่ง เรียนรู้อย่างต่อเนื่อง ตอบ โจทย์การพัฒนา แห่งอนาคต	
				หมวดหมู่ที่ ๑๓ ไทยมี ภาครัฐที่ทันสมัย มี ประสิทธิภาพ และตอบ โจทย์ประชาชน	

\*\*\*\*\*

# ความเชื่อมโยงของยุทธศาสตร์ในภาพรวม

ยุทธศาสตร์ชาติ ๒๐ ปี (มี ๖ ยุทธ)

ยุทธศาสตร์ ที่ ๑

ยุทธศาสตร์ ที่ ๒

ยุทธศาสตร์ ที่ ๓

ยุทธศาสตร์ ที่ ๔

แผนพัฒนาเศรษฐกิจฉบับที่ ๑๓ (มี ๑๓ ยุทธ)

หมวด  
หมาย  
ที่ ๑

หมวด  
หมาย  
ที่ ๒

หมวด  
หมาย  
ที่ ๓

หมวด  
หมาย  
ที่ ๔

หมวด  
หมาย  
ที่ ๕

หมวด  
หมาย  
ที่ ๖

หมวด  
หมาย  
ที่ ๗

หมวด  
หมาย  
ที่ ๘

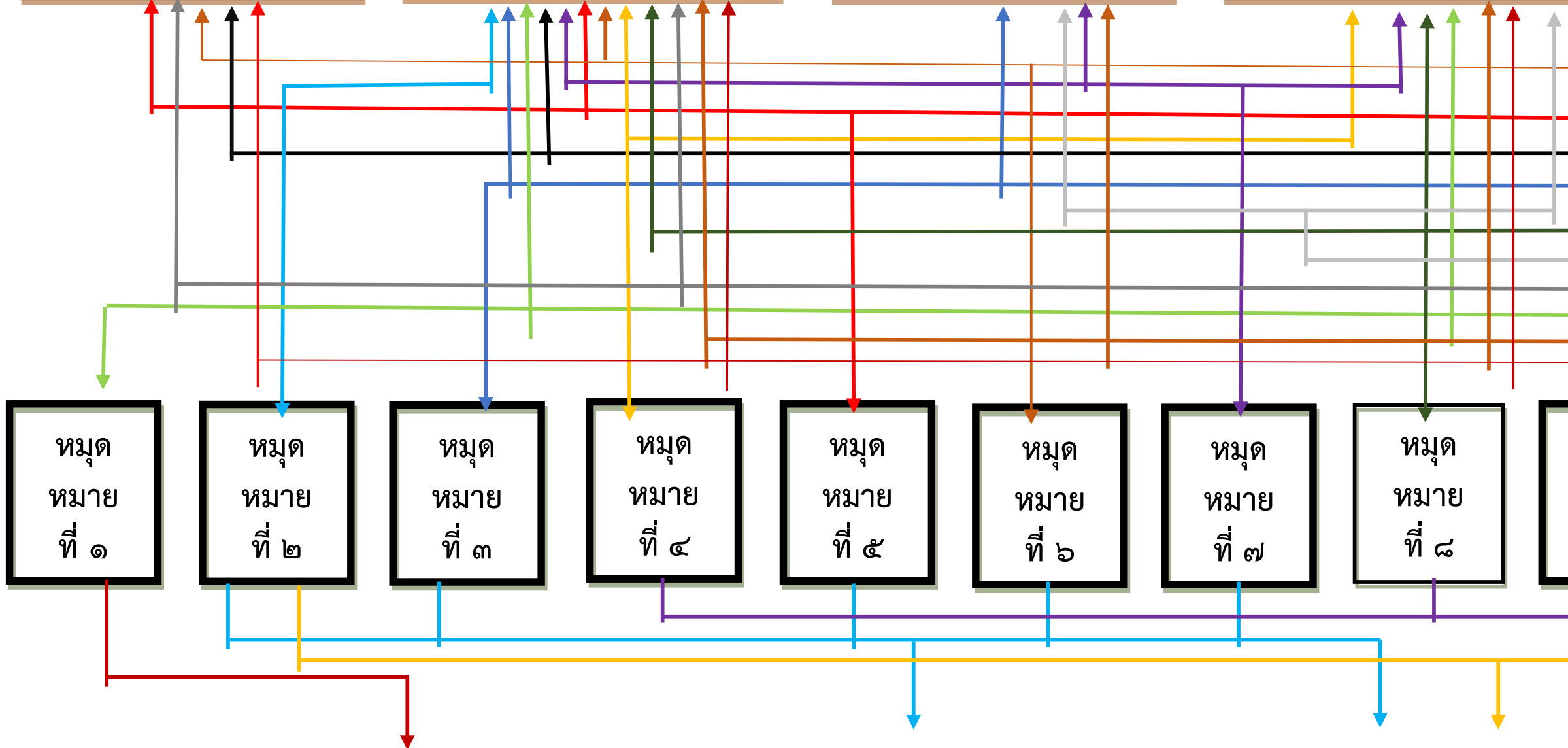

แผนพัฒนา  
จังหวัด  
(มี ๖ ยุทธ)

ยุทธศาสตร์  
การพัฒนาของ  
อปท.  
ในเขตจังหวัด  
(มี ๘ ยุทธ)

ยุทธศาสตร์  
การพัฒนาของ  
อบต.เป็อยใหญ่  
(มี ๖ ยุทธ)

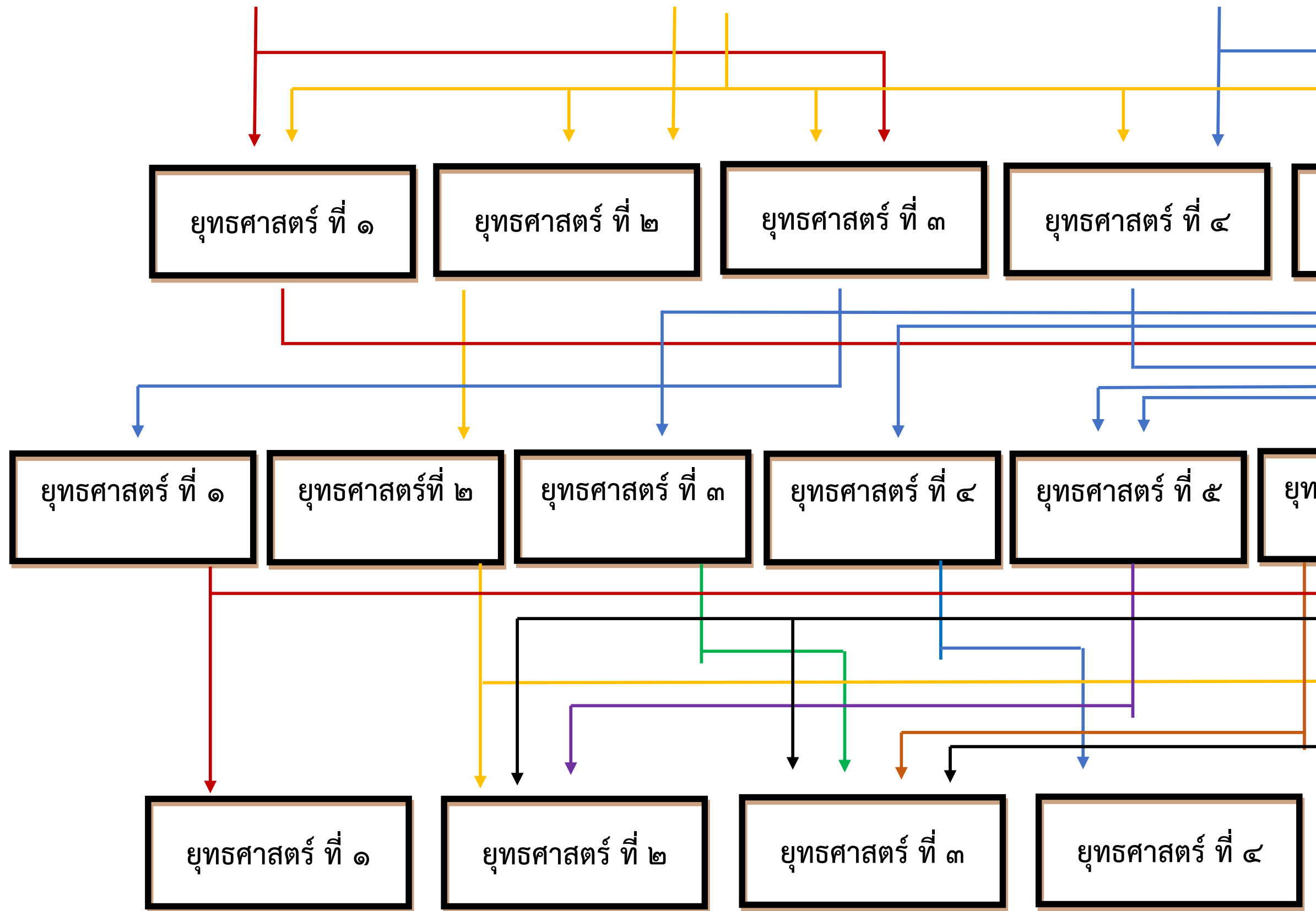





### ๓ การวิเคราะห์เพื่อพัฒนาท้องถิ่น

๓.๑ การวิเคราะห์กรอบการจัดทำยุทธศาสตร์ขององค์กรปกครองส่วนท้องถิ่น (ใช้การวิเคราะห์ Swot Analysis, Demand Analysis, /Global Demand และ Trade ปัจจัยอื่นๆ ที่มีผลต่อการพัฒนา อย่างน้อย ต้องประกอบด้วย การวิเคราะห์ศักยภาพด้านเศรษฐกิจ, ด้านสังคม, ด้านทรัพยากรธรรมชาติและสิ่งแวดล้อม

#### ๑. จุดแข็ง (Strength)

##### ๑.๑ ระบบการบริหาร

- การจัดโครงสร้างภายในมีความเหมาะสมสอดคล้องกับภารกิจ
- การมอบอำนาจ หรือมอบหมายงานหน้าที่รับผิดชอบที่ชัดเจน
- ยึดหลักการบริหารจัดการตามหลักธรรมาภิบาล
- ส่งเสริมการมีส่วนร่วมของประชาชนในรูปประชาคม การประชุมวางแผนเตรียมงาน

##### ๑.๒ ระบบข้อมูลข่าวสาร

- มีระบบสื่อสารและระบบสารสนเทศเครือข่ายอินเทอร์เน็ตที่เหมาะสมสำหรับการใช้ การเชื่อมโยงข้อมูลกับเครือข่ายกับกลุ่ม องค์กร สถานศึกษาและหน่วยงานอื่นที่เกี่ยวข้องได้ สามารถนำระบบข้อมูลมาพัฒนาโครงการ แผนงาน แก้ไขปัญหาให้กับประชาชนในพื้นที่ได้

##### ๑.๓ อัตรากำลังพนักงานส่วนตำบล ลูกจ้างประจำ และพนักงานจ้าง

- บุคลากรมีความรู้ความสามารถในการปฏิบัติงานในระดับดี ได้รับการส่งเสริมพัฒนาศักยภาพ การปฏิบัติงานในหน้าที่ตามหลักสูตรที่กรมส่งเสริมการปกครองท้องถิ่นจัดอย่างต่อเนื่อง มีแผนอัตรากำลังบุคลากรที่เหมาะสมกับโครงสร้างและอำนาจหน้าที่

- มีบุคลากรทั้งภาครัฐ ภาคเอกชน และภาคประชาชน ให้ความร่วมมือในการพัฒนาท้องถิ่น มีความรู้ความสามารถในการบริหารจัดการที่ดี

##### ๑.๔ การเงิน งบประมาณ

- การพัฒนาการจัดเก็บรายได้โดยปรับปรุงระบบวิธีการการจัดเก็บภาษี ค่าธรรมเนียมต่างๆ และ การใช้จ่ายเงินงบประมาณเป็นไปอย่างมีประสิทธิภาพและบรรลุเป้าหมาย

##### ๑.๕ ทรัพยากรธรรมชาติและสิ่งแวดล้อม

- เป็นพื้นที่ที่เหมาะสมทางการเกษตร เนื่องจากพื้นที่ส่วนใหญ่เป็นที่ราบ ประชากรส่วนใหญ่ ทำการเกษตรปลูกข้าว ปลูกผัก ปลูกพืชไร่ เลี้ยงสัตว์ และผลิตภัณฑ์ใหม่ที่มีคุณภาพ

##### ๑.๖ การคมนาคม

- การคมนาคม ทางบก มีเส้นทางคมนาคมติดต่อกับหลายพื้นที่และหลายตำบลที่สะดวกสบาย โดยมีเส้นทางหลัก คือ ถนนมิตรภาพ มีลักษณะเป็นถนนลาดยาง ทำให้การเดินทางติดต่อระหว่างคนในพื้นที่กับอำเภอโนนศิลา ได้รับความสะดวกสบายรวดเร็วและภายในตำบลเปื่อยใหญ่ มีถนนติดต่อกันระหว่างหมู่บ้าน สะดวกมีหลายสายทำให้การติดต่อกันระหว่างหมู่บ้านสะดวกและรวดเร็ว

#### ๒. จุดอ่อน (Weak)

๒.๑ สภาพสังคมปัญหาการมีส่วนร่วมของประชาชน เนื่องจากประชาชนบางส่วนยังไม่กล้าคิด กล้าแสดงออก ยังคงยึดติดกับการเป็นผู้ตาม และต้องเชื่อฟังผู้ทำอยู่ ทำให้การมีส่วนร่วมของประชาชนน้อย ประชากรส่วนใหญ่ยังยากจนอยู่ มักคอยความช่วยเหลือจากทางรัฐอย่างเดียว

๒.๒ เส้นทางคมนาคม ตำบลเปือยใหญ่มีถนนสำหรับคมนาคมหลายสาย แต่ส่วนมากเป็นถนนดิน และถนนหินคลุก ซึ่งเป็นหลุมเป็นบ่อ พื้นถนนไม่แน่น เวลาหน้าฝนจะทำให้มีน้ำขัง และถนนขาดทำให้การสัญจรไปมาไม่สะดวกเท่าที่ควร อีกทั้งงบประมาณในการซ่อมแซมมีไม่เพียงพอจึงยังเป็นปัญหาตลอด

๒.๓ โครงสร้างพื้นฐานมีไม่เพียงพอ เช่น ถนน ประปา เนื่องจากประชาชนได้ขยายบ้านเรือนออกไปอยู่ตามไร่นา

๒.๔ ประชาชนยังขาดความรู้ความสามารถในการใช้คอมพิวเตอร์ ทำให้ประชาชนยังให้ความสนใจอินเทอร์เน็ตตำบลน้อย

๒.๕ แหล่งน้ำเพื่อการอุปโภค บริโภค และเพื่อการเกษตรยังไม่เพียงพอต่อความต้องการ พื้นที่ทำการเกษตรขาดความอุดมสมบูรณ์

๒.๖ ที่ดินที่ทำกินมีจำกัด ดินมีความอุดมสมบูรณ์ต่ำ บางแห่งมีปัญหาดินเค็ม

๒.๗ ประชาชนในวัยแรงงานอพยพไปทำงานในเขตเมือง ทำให้ประชาชนส่วนใหญ่ที่อยู่ในพื้นที่มีแต่เด็กและผู้ใหญ่ ประกอบกับประชาชนวัยแรงงานที่ทำงานในพื้นที่มีแต่แรงงานทางด้านเกษตรกรรม ซึ่งมีน้อยไม่เพียงพอ ผลผลิตทางการเกษตรตกต่ำ

๒.๘ ปัญหาด้านสาธารณสุขมูลฐานยังเข้าไม่ถึงถึง งบประมาณมีจำกัด

### ๓. โอกาส (Opportunity)

๓.๑ มีพระราชบัญญัติกำหนดแผนและขั้นตอนการกระจายอำนาจให้แก่องค์กรปกครองส่วนท้องถิ่น และระเบียบ ข้อบังคับต่าง ๆ ที่เกี่ยวข้องกับการกระจายอำนาจให้แกท้องถิ่น รวมทั้งนโยบายของรัฐบาล ซึ่งจะช่วยให้ท้องถิ่นมีความพร้อมและอำนาจในการพัฒนาท้องถิ่นอย่างเต็มศักยภาพ เพราะท้องถิ่นมีความพร้อมทั้งทางการเงิน บุคลากร และความร่วมมือจากประชาชนในท้องถิ่น

๓.๒ สภาพพื้นที่เหมาะแก่การเกษตร เนื่องจากพื้นที่ส่วนใหญ่เป็นพื้นที่ราบ จึงเหมาะแก่การพัฒนาและส่งเสริมทางการเกษตร เช่น การเกษตรผสมผสาน การใช้ปุ๋ยชีวภาพ ซึ่งเป็นแนวทางที่จะตอบสนองนโยบายตามยุทธศาสตร์การพัฒนาจังหวัด และนโยบายของรัฐบาล เส้นทางคมนาคมค่อนข้างสะดวกสบาย และใกล้เมือง (อำเภอ) จึงเหมาะแก่การส่งเสริมอาชีพเสริมรายได้ จากพืชผลทางการเกษตร การแปรรูปผลิตภัณฑ์ และส่งเสริมเศรษฐกิจพอเพียง

๓.๓ นโยบายสนับสนุนของรัฐบาล แผนพัฒนาเศรษฐกิจและสังคมแห่งชาติฉบับที่ ๔ เป็นต้นมาที่รัฐบาลเริ่มมีนโยบายกระจายความเจริญจากส่วนกลางสู่ส่วนภูมิภาค กระจายอำนาจจากส่วนกลางสู่ท้องถิ่น รวมถึงนโยบายของรัฐบาลในปัจจุบันมองเห็นความสำคัญของประชาชนในฐานราก จึงมีการกระจายรายได้สู่รากหญ้า ดังจะเห็นได้จากการจัดสรรงบประมาณ การจัดทำโครงการ และการอุดหนุนงบประมาณต่างๆ จำนวนมากสู่ท้องถิ่น เพื่อสนับสนุนการพัฒนาท้องถิ่น และการพัฒนาโครงสร้างพื้นฐานต่างๆ

๓.๔เยาวชนส่วนใหญ่ให้ความสำคัญกับการเล่นกีฬา จึงเหมาะที่จะส่งเสริมให้เยาวชนหันมาเล่นกีฬาเพื่อสร้างความสามัคคีในชุมชน ทำให้เยาวชนห่างไกลยาเสพติด

### ๔. ข้อจำกัดหรืออุปสรรค (Threat)

๔.๑ ความไม่ต่อเนื่องของนโยบายสนับสนุนจากรัฐบาลขาดการสนับสนุนงบประมาณจากภาครัฐ ปัจจุบันภาครัฐมีการปรับงบประมาณใหม่ทั้งกระบวนการ หากเสนอแผนงานโครงการเป็นไปตามที่นโยบาย

รัฐบาลกำหนด ถึงแม้จะเป็นความต้องการของชุมชนที่แท้จริงก็ตาม ก็จะไม่ได้รับการพิจารณาสนับสนุนงบประมาณ ประกอบกับองค์การบริหารส่วนตำบลมีข้อจำกัดทางด้านงบประมาณ และบุคลากร แต่โครงการที่จำเป็นต้องทำมีมาก ทำให้การพัฒนาเป็นไปอย่างล่าช้าโดยเฉพาะการพัฒนาด้านโครงสร้างพื้นฐาน

๔.๒ ประชาชนยังให้ความสำคัญกับการมีส่วนร่วมในการบริการจัดการ และการเมืองน้อย ทำให้การประสานงานในเรื่องต่าง ๆ ระหว่างประชาชนและองค์กรภาครัฐไม่ได้รับความร่วมมือเท่าที่ควร

๔.๓ พื้นที่ตำบลมักประสบปัญหาภัยแล้ง ฝนไม่ตกต้องตามฤดูกาล ทำให้พื้นที่ทำการเกษตรประสบปัญหาจากภัยแล้ง พอถึงฤดูฝน น้ำก็ท่วมเส้นทางคมนาคมขาดได้รับความเสียหายทำให้สัญจรไปมาลำบาก

๔.๔ ตลาดรับซื้อผลผลิตทางการเกษตรหรือผลิตภัณฑ์บางอย่างมีไม่เพียงพอ ทำให้ประชาชนขายผลผลิตทางการเกษตรไม่ได้ หรือขายได้ในราคาต่ำ

๔.๕ กระแสตะวันตกเข้ามามีบทบาทต่อการดำเนินชีวิตของประชาชนในพื้นที่ โดยเฉพาะทางสื่อต่าง ๆ ทำให้เยาวชนรับเอาค่านิยมแบบตะวันตกเข้ามาในการดำเนินวิถีชีวิตแบบตะวันตกมากขึ้นและลืมนิยามวิถีชีวิตท้องถิ่น ขาดความพอเพียง กลายเป็นสังคมบริโภคนิยม ซึ่งเป็นอุปสรรคต่อการพัฒนาที่ยั่งยืน

## ๒.๒ การประเมินสถานการณ์สภาพแวดล้อมภายนอกที่เกี่ยวข้อง

ในการจัดทำแผนพัฒนาท้องถิ่นขององค์การบริหารส่วนตำบลเปือยใหญ่ นั้น ได้ทำการประเมินสถานการณ์สภาพแวดล้อมภายนอกที่เกี่ยวข้อง ซึ่งมีรายละเอียดดังนี้

ด้าน	สถานการณ์สภาพแวดล้อมภายนอกที่เกี่ยวข้อง	ขอบข่ายและปริมาณของปัญหา/ความต้องการ	พื้นที่เป้าหมาย/กลุ่มเป้าหมาย	ความคาดหวังและแนวโนมนาคต
๑. ระบบสาธารณูปโภคสาธารณูปการโครงสร้างพื้นฐาน	๑) บริการสาธารณูปโภคไม่ทั่วถึง	- การให้บริการไฟฟ้ายังไม่ครบทุกจุดทำให้การสัญจรในเวลากลางคืนไม่สะดวกเท่าที่ควร - การให้บริการประปาหมู่บ้านน้ำยังไม่เพียงพอต่อความต้องการโดยเฉพาะในฤดูแล้ง	- ในเขตตำบลเปือยใหญ่	- มีไฟฟ้าแสงสว่างที่พอเพียง ป้องกันเหตุร้ายที่จะเกิดต่อชีวิตและทรัพย์สินของประชาชน - ประชาชนมีแหล่งน้ำใช้อย่างพอเพียง
	๒) ประชาชนต้องการถนนที่เป็นเส้นทางหลักสู่ตัวอำเภอเป็นถนนที่มีสภาพดีและไม่เป็นหลุมบ่อ	- เส้นทางคมนาคม	- ถนนในเขตตำบลเปือยใหญ่	- เส้นทางในการคมนาคมที่สภาพดีอย่างเหมาะสม
๒. เศรษฐกิจ	๑) ปัญหาราคาสินค้าเกษตรตกต่ำ	ผลผลิตทางการเกษตรราคาตกต่ำ เกษตรกรไม่สามารถกำหนดราคาสินค้าของตนเองได้	เกษตรกรในเขตตำบลเปือยใหญ่	เกษตรกรรู้จักการรวมกลุ่มและสามารถกำหนดราคาสินค้าของตนเองได้

<p>ดาน</p>	<p>สถานการณ์ภาพแวดล้อม ภายนอกที่เกี่ยวข้อง</p>	<p>ขอบข่ายและปริมาณของ ปัญหา/ ความต้องการ</p>	<p>พื้นที่เป้าหมาย/ กลุ่มเป้าหมาย</p>	<p>ความคาดหวังและ แนวโน้มอนาคต</p>
<p>๓. ด้านการพัฒนาและ ส่งเสริมคุณภาพชีวิต</p>	<p>๑) สภาวะสารปนเปื้อน อาหารหรือภาวะการ บริโภคที่ก่อให้เกิดโรค</p>	<p>-ประชาชนในพื้นที่ป่วยเป็น โรคเรื้อรังแนวโน้มที่เพิ่มขึ้น เช่น เบาหวาน ความดัน</p>	<p>- ประชาชนกลุ่ม เสี่ยงและผู้ป่วย</p>	<p>ประชาชนในตำบล เปือยใหญ่ มี สุขอนามัยที่สมบูรณ์ แข็งแรง</p>
	<p>๒) มีสิ่งเจือปน เช่น จาก น้ำฝน น้ำที่ไม่ได้คุณภาพ มี ตะกอน</p>	<p>-ประชาชนบางครัวเรือน บริโภค-บริโภคน้ำที่ยังไม่ สะอาด</p>	<p>- ประชาชนใน เขต อบต.เปือย ใหญ่</p>	<p>- ประชาชนบริโภคน้ำ ที่สะอาดถูก สุขลักษณะ</p>
	<p>๓) วัฒนธรรมต่างชาติ ครอบงำเยาวชน เพราะสื่อ ต่าง ๆ ที่ใคร่ก็สามารถ เข้าถึง</p>	<p>-ศิลปะ วัฒนธรรม จารีต ประเพณีและภูมิปัญญา ท้องถิ่น ถูกกลืนเลือนไปมาก</p>	<p>- ประชาชนใน เขตตำบลเปือย ใหญ่</p>	<p>- ยกย่อง เชิดชูคนดี หรือปราชญ์ชาวบ้าน ในโอกาสต่างๆ เพื่อ เป็นตัวอย่างแก่เยาวชน และประชาชน รักษา ศิลปะ วัฒนธรรม จารีต ประเพณีและ ภูมิปัญญาท้องถิ่น</p>
<p>๔. ด้านการพัฒนาด้าน สิ่งแวดล้อม</p>	<p>๑) ปัญหาขยะมูลฝอย และ สิ่งปฏิกูลในชุมชน</p>	<p>-การทิ้งขยะไม่เป็นที่และไม่ ถูกหลักสุขาภิบาล ไม่มีสถานที่ทิ้งขยะ</p>	<p>- ประชาชนใน เขตตำบลเปือย ใหญ่</p>	<p>-ป่าชุมชนอุดมสมบูรณ์ เป็นแหล่งอาหารแก่ ชุมชนต่อไป</p>
<p>๕. ด้านการบริหารการ จัดการบ้านเมืองที่ดี</p>	<p>๑) ปัญหาด้านการบริหาร</p>	<p>-บุคลากรขาดทักษะและ ความชำนาญในการปฏิบัติ หน้าที่ -ขาดบุคลากรที่เชี่ยวชาญ เฉพาะด้านมาปฏิบัติหน้าที่ สนอง ความต้องการของ ประชาชน</p>	<p>- บุคลากร อบต. เปือยใหญ่</p>	<p>-บุคลากรมีความรู้ ความชำนาญในการ ปฏิบัติหน้าที่</p>
<p>๖. ยุทธศาสตร์ตาม แผนการกระจาย อำนาจให้แก่องค์กร ปกครองส่วนท้องถิ่น และแนวนโยบายของ รัฐบาล</p>	<p>-ปัญหาความปลอดภัยใน ชีวิตและ ทรัพย์สิน</p>	<p>-ความไม่ปลอดภัยในการ สัญจรทางบก เช่น อุบัติเหตุต่างๆ -ปัญหาภัยธรรมชาติเช่นภัย แล้ง วาตภัย และอุทกภัย เป็นต้น - เยาวชนบางส่วนไปยุ่ง เกี่ยวกับยาเสพติด</p>	<p>-ประชาชน / เยาวชนในเขต ตำบลเปือยใหญ่</p>	<p>-ประชาชนมีความ ปลอดภัยในชีวิตและ ทรัพย์สินและห่างไกล ยาเสพติด</p>

ดาน	สถานการณ์ภาพแวดล้อม ภายนอกที่เกี่ยวข้อง	ขอบข่ายและปริมาณ ของปัญหา/ ความต้องการ	พื้นที่เป้าหมาย/ กลุ่มเป้าหมาย	ความคาดหวังและ แนวโน้มอนาคต
๖. ยุทธศาสตร์ตาม แผนการกระจาย อำนาจให้แก่องค์กร ปกครองส่วนท้องถิ่น และแนวนโยบายของ รัฐบาล	-ปัญหาความปลอดภัยใน ชีวิตและ ทรัพย์สิน	- ความไม่ปลอดภัยใน การสัญจรทางบก เช่น อุบัติเหตุต่างๆ - ปัญหาภัยธรรมชาติ เช่นภัยแล้ง วาตภัย และ อุทกภัย เป็นต้น - เยาวชนบางส่วนไปยุ่ง เกี่ยวกับยาเสพติด	-ประชาชน / เยาวชนในเขตตำบล เปือยใหญ่	-ประชาชนมีความ ปลอดภัยในชีวิตและ ทรัพย์สินและ ห่างไกลยาเสพติด

**ส่วนที่ ๓**  
**การนำแผนพัฒนาท้องถิ่นไปสู่การปฏิบัติ**

**๑. ยุทธศาสตร์การพัฒนาและแผนงาน**

ที่	ยุทธศาสตร์	ด้าน	แผนงาน	หน่วยงาน รับผิดชอบหลัก	หน่วยงาน สนับสนุน
๑.	การพัฒนาด้านระบบสาธารณสุขปโรค สาธารณสุขการ โครงสร้างพื้นฐาน	-การเศรษฐกิจ	-อุตสาหกรรมและ การโยธา -การเกษตร -เคหะและชุมชน	-กองช่าง	-อบจ.ขอนแก่น, -หน่วยงานอื่น ๆ
๒.	การพัฒนาด้านเศรษฐกิจ	-บริการชุมชนและ สังคม	-สร้างความเข้มแข็งของ ชุมชน	-สำนักปลัด	-กองคลัง -กองช่าง -กองการศึกษา
๓.	การพัฒนาด้านส่งเสริมคุณภาพชีวิต	-บริการชุมชนและ สังคม  -การดำเนินงานอื่น	-การศึกษา -สาธารณสุข -สังคมสงเคราะห์ -สร้างความเข้มแข็งของ ชุมชน -การศาสนา วัฒนธรรม และนันทนาการ -งบกลาง	-สำนักปลัด -กองการศึกษา	-กองคลัง -กองช่าง
๔.	การพัฒนาด้านสิ่งแวดล้อม	-การเศรษฐกิจ	-เคหะและชุมชน -การเกษตร	-สำนักปลัด -กองช่าง -กองการศึกษา	-กองคลัง -หน่วยงานอื่น ๆ
๕.	การบริหารการจัดการบ้านเมืองที่ดี	-บริหารทั่วไป	-บริหารงานทั่วไป	-สำนักปลัด	-กองคลัง -กองช่าง -กองการศึกษา
๖.	ยุทธศาสตร์ตามแผนการกระจาย อำนาจให้แก่องค์กรปกครองส่วน ท้องถิ่นและแนวนโยบายของรัฐบาล	-บริหารทั่วไป	-การรักษาความสงบ ภายใน -สร้างความเข้มแข็งของ ชุมชน	-สำนักปลัด -กองการศึกษา	-กองคลัง -กองช่าง

๒. บัญชีโครงการพัฒนาท้องถิ่น

บัญชีสรุปโครงการพัฒนา  
แผนพัฒนาท้องถิ่น (พ.ศ.๒๕๖๖-๒๕๗๐) แก้ไขครั้งที่ ๑/๒๕๖๖  
องค์การบริหารส่วนตำบลเปือยใหญ่ อำเภอโนนศิลา จังหวัดขอนแก่น

ยุทธศาสตร์	๒๕๖๖		๒๕๖๗		๒๕๖๘		๒๕๖๙		๒๕๗๐		รวม ๕ ปี	
	จำนวนโครงการ	งบประมาณ	จำนวนโครงการ	งบประมาณ	จำนวนโครงการ	งบประมาณ	จำนวนโครงการ	งบประมาณ	จำนวนโครงการ	งบประมาณ	จำนวนโครงการ	งบประมาณ
<b>๑. การพัฒนาด้านระบบสาธารณสุขปึก สธารณูปการ โครงสร้างพื้นฐาน</b>												
๑. แผนงานงานอุตสาหกรรมและการโยธา	๕๑	๙๒,๔๘๒,๖๐๐	๕๑	๙๒,๔๘๒,๖๐๐	๕๑	๙๒,๔๘๒,๖๐๐	๕๑	๙๒,๔๘๒,๖๐๐	๕๑	๙๒,๔๘๒,๖๐๐	๒๕๕	๔๖๒,๔๑๓,๐๐๐
๒. แผนงานการเกษตร	๒๒	๔๓,๓๐๐,๐๐๐	๒๒	๔๓,๓๐๐,๐๐๐	๒๒	๔๓,๓๐๐,๐๐๐	๒๒	๔๓,๓๐๐,๐๐๐	๒๒	๔๓,๓๐๐,๐๐๐	๑๑๐	๒๑๖,๕๐๐,๐๐๐
๓. แผนงานเคหะและชุมชน	๑๙	๒๒,๒๕๐,๐๐๐	๑๙	๒๒,๒๕๐,๐๐๐	๑๙	๒๒,๒๕๐,๐๐๐	๑๙	๒๒,๒๕๐,๐๐๐	๑๙	๒๒,๒๕๐,๐๐๐	๙๕	๑๑๑,๒๕๐,๐๐๐
<b>รวมทั้งสิ้น</b>	<b>๙๒</b>	<b>๑๕๘,๐๓๒,๖๐๐</b>	<b>๙๒</b>	<b>๑๕๘,๐๓๒,๖๐๐</b>	<b>๙๒</b>	<b>๑๕๘,๐๓๒,๖๐๐</b>	<b>๙๒</b>	<b>๑๕๘,๐๓๒,๖๐๐</b>	<b>๙๒</b>	<b>๑๕๘,๐๓๒,๖๐๐</b>	<b>๔๖๐</b>	<b>๗๙๐,๑๖๓,๐๐๐</b>
<b>๒. การพัฒนาด้านเศรษฐกิจ</b>												
๑. แผนงานสร้างความเข้มแข็งของชุมชน	๔	๒๓๐,๐๐๐	๔	๒๓๐,๐๐๐	๔	๒๓๐,๐๐๐	๔	๒๓๐,๐๐๐	๔	๒๓๐,๐๐๐	๒๐	๑,๑๕๐,๐๐๐
<b>รวมทั้งสิ้น</b>	<b>๔</b>	<b>๒๓๐,๐๐๐</b>	<b>๔</b>	<b>๒๓๐,๐๐๐</b>	<b>๔</b>	<b>๒๓๐,๐๐๐</b>	<b>๔</b>	<b>๒๓๐,๐๐๐</b>	<b>๔</b>	<b>๒๓๐,๐๐๐</b>	<b>๒๐</b>	<b>๑,๑๕๐,๐๐๐</b>
<b>๓. การพัฒนาและส่งเสริมคุณภาพชีวิต</b>												
๑. แผนงานการศึกษา	๕	๑,๖๘๐,๐๐๐	๕	๑,๖๘๐,๐๐๐	๕	๑,๖๘๐,๐๐๐	๕	๑,๖๘๐,๐๐๐	๕	๑,๖๘๐,๐๐๐	๒๕	๘,๔๐๐,๐๐๐
๒. แผนงานสาธารณสุข	๕	๑,๒๕๐,๐๐๐	๕	๑,๒๕๐,๐๐๐	๕	๑,๒๕๐,๐๐๐	๕	๑,๒๕๐,๐๐๐	๕	๑,๒๕๐,๐๐๐	๒๕	๖,๒๕๐,๐๐๐
๓. แผนงานสังคมสงเคราะห์	๔	๑๖๕,๐๐๐	๔	๑๖๕,๐๐๐	๔	๑๖๕,๐๐๐	๔	๑๖๕,๐๐๐	๔	๑๖๕,๐๐๐	๒๐	๘๒๕,๐๐๐
๕. แผนงานการศาสนาวัฒนธรรมฯ	๙	๑,๐๗๐,๐๐๐	๙	๑,๐๗๐,๐๐๐	๙	๑,๐๗๐,๐๐๐	๙	๑,๐๗๐,๐๐๐	๙	๑,๐๗๐,๐๐๐	๔๕	๕,๓๕๐,๐๐๐
๖. แผนงานงบกกลาง	๔	๑๑,๑๔๐,๐๐๐	๔	๑๑,๑๔๐,๐๐๐	๔	๑๑,๑๔๐,๐๐๐	๔	๑๑,๑๔๐,๐๐๐	๔	๑๑,๑๔๐,๐๐๐	๒๐	๕๕,๗๐๐,๐๐๐

รวมทั้งสิ้น	๒๗	๑๕,๓๐๕,๐๐๐	๒๗	๑๕,๓๐๕,๐๐๐	๒๗	๑๕,๓๐๕,๐๐๐	๒๗	๑๕,๓๐๕,๐๐๐	๒๗	๑๕,๓๐๕,๐๐๐	๑๓๕	๗๖,๕๒๕,๐๐๐
<b>๔. การพัฒนาด้านสิ่งแวดล้อม</b>												
๑. แผนงานเคหะและชุมชน	๗	๓,๙๒๐,๐๐๐	๗	๓,๙๒๐,๐๐๐	๗	๓,๙๒๐,๐๐๐	๗	๓,๙๒๐,๐๐๐	๗	๓,๙๒๐,๐๐๐	๓๓	๑๙,๖๐๐,๐๐๐
๒. แผนงานการเกษตร	๒	๖๐,๐๐๐	๒	๖๐,๐๐๐	๒	๖๐,๐๐๐	๒	๖๐,๐๐๐	๒	๖๐,๐๐๐	๑๐	๓๐๐,๐๐๐
รวมทั้งสิ้น	๙	๓,๙๘๐,๐๐๐	๙	๓,๙๘๐,๐๐๐	๙	๓,๙๘๐,๐๐๐	๙	๓,๙๘๐,๐๐๐	๙	๓,๙๘๐,๐๐๐	๔๕	๑๙,๙๐๐,๐๐๐
<b>๕. การบริหารการจัดการบ้านเมืองที่ดี</b>												
๑. แผนงานบริหารงานทั่วไป	๖	๙๖๐,๐๐๐	๖	๙๖๐,๐๐๐	๖	๙๖๐,๐๐๐	๖	๙๖๐,๐๐๐	๖	๙๖๐,๐๐๐	๓๐	๔,๘๐๐,๐๐๐
๒. แผนงานสร้างความเข้มแข็งของชุมชน	๒	๔๐,๐๐๐	๒	๔๐,๐๐๐	๒	๔๐,๐๐๐	๒	๔๐,๐๐๐	๒	๔๐,๐๐๐	๑๐	๒๐๐,๐๐๐
รวมทั้งสิ้น	๘	๑,๐๐,๐๐๐	๘	๑,๐๐,๐๐๐	๘	๑,๐๐,๐๐๐	๘	๑,๐๐,๐๐๐	๘	๑,๐๐,๐๐๐	๔๐	๕,๐๐๐,๐๐๐
<b>๖. ยุทธศาสตร์ตามแผนการกระจายอำนาจให้แก่องค์กรปกครองส่วนท้องถิ่นและแนวนโยบายของรัฐบาล</b>												
๑. แผนงานงานรักษาความสงบภายใน	๑๐	๑,๐๙๐,๐๐๐	๑๐	๑,๐๙๐,๐๐๐	๑๐	๑,๐๙๐,๐๐๐	๑๐	๑,๐๙๐,๐๐๐	๑๐	๑,๐๙๐,๐๐๐	๕๐	๕,๔๕๐,๐๐๐
๒. แผนงานสร้างความเข้มแข็งของชุมชน	๕	๑๙๐,๐๐๐	๕	๑๙๐,๐๐๐	๕	๑๙๐,๐๐๐	๕	๑๙๐,๐๐๐	๕	๑๙๐,๐๐๐	๒๕	๙๕๐,๐๐๐
รวมทั้งสิ้น	๑๕	๑,๒๘๐,๐๐๐	๑๕	๑,๒๘๐,๐๐๐	๑๕	๑,๒๘๐,๐๐๐	๑๕	๑,๒๘๐,๐๐๐	๑๕	๑,๒๘๐,๐๐๐	๗๕	๖,๔๐๐,๐๐๐
รวมทั้งหมด	๑๕๕	๑๗๙,๘๒๗,๖๐๐	๑๕๕	๑๗๙,๘๒๗,๖๐๐	๑๕๕	๑๗๙,๘๒๗,๖๐๐	๑๕๕	๑๗๙,๘๒๗,๖๐๐	๑๕๕	๑๗๙,๘๒๗,๖๐๐	๗๗๕	๘๙๙,๑๓๘,๐๐๐



## ๒ บัญชีโครงการพัฒนาท้องถิ่น

รายละเอียดโครงการพัฒนา  
แผนพัฒนาท้องถิ่น (พ.ศ.๒๕๖๖ ถึง ๒๕๗๐) แกไขครั้งที่ ๑/๒๕๖๖  
องค์การบริหารส่วนตำบลเปือยใหญ่อำเภอโนนศิลา จังหวัดขอนแก่น

- ก. ยุทธศาสตร์ชาติ ๒๐ ปี : ยุทธศาสตร์ที่ ๒ ด้านการสร้างความสามารถในการแข่งขัน
- ข. แผนพัฒนาเศรษฐกิจแห่งชาติ ฉบับที่ ๑๓ : หมายความว่า ๑๓ ไทยมีภาครัฐที่ทันสมัย มีประสิทธิภาพ และตบโจทย์ประชาชน
- ค. แผนพัฒนากลุ่มจังหวัด : ประเด็นการพัฒนาค ๑ ส่งเสริมและยกระดับการเกษตรและอุตสาหกรรมเกษตรที่มีมูลค่าสูงด้วยเศรษฐกิจชีวภาพ
- ง. ยุทธศาสตร์จังหวัด : ประเด็นการพัฒนาค ๓ การส่งเสริมนวัตกรรม เทคโนโลยี และดิจิทัล เพื่อการพัฒนาขอนแก่นเมืองอัจฉริยะ
- จ. ยุทธศาสตร์การพัฒนาของ อปท.ในเขตจังหวัดที่ ๒ การพัฒนาโครงสร้างพื้นฐาน
- ยุทธศาสตร์ : การพัฒนาด้านระบบสาธารณูปโภค สาธารณูปการ โครงสร้างพื้นฐาน
  - กลยุทธ์ : ก่อสร้าง ปรับปรุง บำรุงรักษาดน สพาน ทางเท้า ท่อระบายน้ำ
๑. แผนงานอุตสาหกรรมและการโยธา

ที่	โครงการ/กิจกรรม	วัตถุประสงค์	เป้าหมาย (ผลผลิตของโครงการ)	งบประมาณ					ตัวชี้วัด (KPI)	ผลที่คาดว่าจะได้รับ	หน่วยงานรับผิดชอบ
				๒๕๖๖	๒๕๖๗	๒๕๖๘	๒๕๖๙	๒๕๗๐			
๑.	โครงการก่อสร้างถนนคอนกรีตเสริมเหล็กภายในหมู่บ้านหมู่ที่ ๑ (สายข้างบ้านนางธนัชรา ช่างษ์)	เพื่อให้ประชาชนมีการคมนาคมที่สะดวกและปลอดภัย	ก่อสร้างถนนคอนกรีตเสริมเหล็ก จำนวน ๑ เส้นทางหรือก่อสร้างตามแบบ อบต.เปือยใหญ่ กำหนด	๑๕๐,๐๐๐	๑๕๐,๐๐๐	๑๕๐,๐๐๐	๑๕๐,๐๐๐	๑๕๐,๐๐๐	ร้อยละของประชาชนที่เดินทางสะดวก	ประชาชนได้รับความสะดวกปลอดภัยในการสัญจร	กองช่าง
๒.	โครงการก่อสร้างถนนคอนกรีตเสริมเหล็กภายในหมู่บ้าน หมู่ที่ ๑ (ซอยทิศตะวันออก บ้านนางครุฑ ตาลตะไหนด)	เพื่อให้ประชาชนมีการคมนาคมที่สะดวกและปลอดภัย	ก่อสร้างถนนคอนกรีตเสริมเหล็ก จำนวน ๑ เส้นทางหรือก่อสร้างตามแบบ อบต.เปือยใหญ่ กำหนด	๑๕๐,๐๐๐	๑๕๐,๐๐๐	๑๕๐,๐๐๐	๑๕๐,๐๐๐	๑๕๐,๐๐๐	ร้อยละของประชาชนที่เดินทางสะดวก	ประชาชนได้รับความสะดวกปลอดภัยในการสัญจร	กองช่าง

ที่	โครงการ/กิจกรรม	วัตถุประสงค์	เป้าหมาย (ผลผลิตของโครงการ)	งบประมาณ					ตัวชี้วัด (KPI)	ผลที่คาดว่าจะได้รับ	หน่วยงานรับผิดชอบ
				๒๕๖๖	๒๕๖๗	๒๕๖๘	๒๕๖๙	๒๕๗๐			
๓.	โครงการปรับปรุงถนนคอนกรีตเสริมเหล็กภายในหมู่บ้าน หมู่ที่ ๑ (สายข้างศาลากลางบ้าน – หน้าบ้านนายสายทอง ตุ่มชู)	เพื่อให้ประชาชนมีการคมนาคมที่สะดวกและปลอดภัย	ปรับปรุงถนนคอนกรีตเสริมเหล็กในส่วนที่ชำรุด ลำบากในการสัญจร ระยะทางยาว ๑๐๐ เมตร และขยายถนนเพิ่ม หรือปรับปรุงตามแบบ อบต.เปือยใหญ่ กำหนด	๒๐๐,๐๐๐	๒๐๐,๐๐๐	๒๐๐,๐๐๐	๒๐๐,๐๐๐	๒๐๐,๐๐๐	ร้อยละของประชาชนที่เดินทางสะดวก	ประชาชนได้รับความสะดวกปลอดภัยในการสัญจร	กองช่าง
๔.	โครงการปรับปรุงถนนลงหินคลุก (สายทางหลวงชนบท ชก ๓๐๔๑-สวนป่าเฉลิมพระเกียรติ)	เพื่อให้ประชาชนมีการคมนาคมที่สะดวกและปลอดภัย	ลงหินคลุกบริเวณที่เป็นหลุมเป็นบ่อ ซึ่งระยะทางตลอดสายขนาดกว้าง ๕ เมตร ยาว ๓,๑๗๘ เมตร หรือ ลงหินคลุกตามแบบที่ อบต.เปือยใหญ่กำหนด	๑,๒๒๔,๐๐๐	๑,๒๒๔,๐๐๐	๑,๒๒๔,๐๐๐	๑,๒๒๔,๐๐๐	๑,๒๒๔,๐๐๐	ร้อยละของประชาชนที่เดินทางสะดวก	ประชาชนได้รับความสะดวกปลอดภัยในการสัญจร	กองช่าง
๕.	โครงการก่อสร้างถนนคอนกรีตเสริมเหล็ก (สายหลังวัดป่าภูเขาดิน)	เพื่อให้ประชาชนมีการคมนาคมที่สะดวกและปลอดภัย	ก่อสร้างถนนคอนกรีตเสริมเหล็กจำนวน ๑ เส้นทางหรือก่อสร้างตามแบบที่ อบต.เปือยใหญ่กำหนด	๓,๐๒๙,๐๐๐	๓,๐๒๙,๐๐๐	๓,๐๒๙,๐๐๐	๓,๐๒๙,๐๐๐	๓,๐๒๙,๐๐๐	ร้อยละของประชาชนที่เดินทางสะดวก	ประชาชนได้รับความสะดวกปลอดภัยในการสัญจร	กองช่าง
๖.	โครงการปรับปรุงถนนคอนกรีตเสริมเหล็ก (สายทางหลวงชนบท ชก ๓๐๔๑ ตลาดชุมชน-บ้านโนนแดง)	เพื่อให้ประชาชนมีการคมนาคมที่สะดวกและปลอดภัย	ปรับปรุงถนนคอนกรีตเสริมเหล็กในส่วนที่ชำรุด ซึ่งระยะทางตลอดสาย กว้าง ๖ เมตร ยาว ๔,๕๓๔ เมตร หรือปรับปรุงตามแบบ อบต.เปือยใหญ่ กำหนด	๑,๐๐๐,๐๐๐	๑,๐๐๐,๐๐๐	๑,๐๐๐,๐๐๐	๑,๐๐๐,๐๐๐	๑,๐๐๐,๐๐๐	ร้อยละของประชาชนที่เดินทางสะดวก	ประชาชนได้รับความสะดวกปลอดภัยในการสัญจร	กองช่าง

ที่	โครงการ/กิจกรรม	วัตถุประสงค์	เป้าหมาย (ผลผลิตของโครงการ)	งบประมาณ					ตัวชี้วัด (KPI)	ผลที่คาดว่าจะได้รับ	หน่วยงานรับผิดชอบ
				๒๕๖๖	๒๕๖๗	๒๕๖๘	๒๕๖๙	๒๕๗๐			
๗.	โครงการก่อสร้างถนนคอนกรีตเสริมเหล็ก (สายวัดป่าภูเขาดิน – วัดป่าเรไรย์)	เพื่อให้ประชาชนมีการคมนาคมที่สะดวกและปลอดภัย	ก่อสร้างถนนคอนกรีตเสริมเหล็กจำนวน ๑ เส้นทาง หรือก่อสร้างตามแบบที่ อบต.เปือยใหญ่กำหนด	๒,๙๒๓,๐๐๐	๒,๙๒๓,๐๐๐	๒,๙๒๓,๐๐๐	๒,๙๒๓,๐๐๐	๒,๙๒๓,๐๐๐	ร้อยละของประชาชนที่เดินทางสะดวก	ประชาชนได้รับความสะดวกปลอดภัยในการสัญจร	กองช่าง
๘.	โครงการปรับปรุงถนนคอนกรีตเสริมเหล็ก (สายทางหลวงชนบท ขก ๓๐๔๑ - ทางโค้งบ้านเปือยใหญ่)  (หน้าปากทางเข้าหมู่บ้าน ๑ – รอบหมู่บ้านด้านทิศตะวันออก – หน้าบ้านแม่หนูเดือน)	เพื่อให้ประชาชนมีการคมนาคมที่สะดวกและปลอดภัย	ปรับปรุงถนน คสล. ในส่วนที่ชำรุด ซึ่งระยะทางตลอดสาย กว้าง ๕ เมตร ยาว ๙๘๑ เมตร หรือปรับปรุงตามแบบ อบต.เปือยใหญ่ กำหนด	๒,๘๗๐,๐๐๐	๒,๘๗๐,๐๐๐	๒,๘๗๐,๐๐๐	๒,๘๗๐,๐๐๐	๒,๘๗๐,๐๐๐	ร้อยละของประชาชนที่เดินทางสะดวก	ประชาชนได้รับความสะดวกปลอดภัยในการสัญจร	กองช่าง
๙.	โครงการก่อสร้างถนนคอนกรีตเสริมเหล็กภายในหมู่บ้าน หมู่ที่ ๒ (สายบ่อขะยะ – คลองโสกพิลา)	เพื่อให้ประชาชนมีการคมนาคมที่สะดวกและปลอดภัย	ก่อสร้างถนนคอนกรีตเสริมเหล็กซึ่งระยะทางตลอดสาย กว้าง ๓ เมตร ยาว ๓๕๐ เมตร หรือก่อสร้างตามแบบ อบต.เปือยใหญ่กำหนด	๖๕๐,๐๐๐	๖๕๐,๐๐๐	๖๕๐,๐๐๐	๖๕๐,๐๐๐	๖๕๐,๐๐๐	ร้อยละของประชาชนที่เดินทางสะดวก	ประชาชนได้รับความสะดวกปลอดภัยในการสัญจร	กองช่าง
๑๐.	โครงการก่อสร้างถนนคอนกรีตเสริมเหล็ก(สายวัดป่าภูเขาดิน – หนองฝายใหญ่)	เพื่อให้ประชาชนมีการคมนาคมที่สะดวกและปลอดภัย	ก่อสร้างถนน คสล. ซึ่งระยะทางยาวตลอดสาย ขนาดกว้าง ๔ เมตร ยาว ๑,๐๕๐ เมตร หรือก่อสร้าง ตามแบบ อบต. เปือยใหญ่ กำหนด	๒,๔๕๓,๐๐๐	๒,๔๕๓,๐๐๐	๒,๔๕๓,๐๐๐	๒,๔๕๓,๐๐๐	๒,๔๕๓,๐๐๐	ร้อยละของประชาชนที่เดินทางสะดวก	ประชาชนได้รับความสะดวกปลอดภัยในการสัญจร	กองช่าง

ที่	โครงการ/กิจกรรม	วัตถุประสงค์	เป้าหมาย (ผลผลิตของโครงการ)	งบประมาณ					ตัวชี้วัด (KPI)	ผลที่คาดว่าจะได้รับ	หน่วยงาน รับผิดชอบ
				๒๕๖๖	๒๕๖๗	๒๕๖๘	๒๕๖๙	๒๕๗๐			
๑๑.	โครงการก่อสร้างถนนคอนกรีตเสริมเหล็ก (สายเลียบบคลองโสกตาเหล่า)	เพื่อให้ประชาชนมีการคมนาคมที่สะดวกและปลอดภัย	ก่อสร้างถนนคอนกรีตเสริมเหล็ก จำนวน ๑ เส้นทาง หรือก่อสร้างตามแบบที่ อบต. เปือยใหญ่ กำหนด	๕๐๐,๐๐๐	๕๐๐,๐๐๐	๕๐๐,๐๐๐	๕๐๐,๐๐๐	๕๐๐,๐๐๐	ร้อยละของประชาชนที่เดินทางสะดวก	ประชาชนได้รับความสะดวกปลอดภัยในการสัญจร	กองช่าง
๑๒.	โครงการปรับปรุงถนนลงหินคลุก (สายนายนายบัวเลิศ ศรียา - เขตแดน อบต.โนนแดง)	เพื่อให้ประชาชนมีการคมนาคมที่สะดวกและปลอดภัย	ลงหินคลุกบริเวณที่เป็นหลุมเป็นบ่อ โดยลงหินคลุกตามแบบที่ อบต.เปือยใหญ่ กำหนด	๕๐๐,๐๐๐	๕๐๐,๐๐๐	๕๐๐,๐๐๐	๕๐๐,๐๐๐	๕๐๐,๐๐๐	ร้อยละของประชาชนที่เดินทางสะดวก	ประชาชนได้รับความสะดวกปลอดภัยในการสัญจร	กองช่าง
๑๓.	โครงการปรับปรุงถนนลงหินคลุก (สายสามแยกนายนายบัวเลิศ ศรียา - เขตแดน บ้านคูใหญ่)	เพื่อให้ประชาชนมีการคมนาคมที่สะดวกและปลอดภัย	ลงหินคลุกบริเวณที่เป็นหลุมเป็นบ่อ โดยลงหินคลุกตามแบบที่ อบต.เปือยใหญ่ กำหนด	๕๐๐,๐๐๐	๕๐๐,๐๐๐	๕๐๐,๐๐๐	๕๐๐,๐๐๐	๕๐๐,๐๐๐	ร้อยละของประชาชนที่เดินทางสะดวก	ประชาชนได้รับความสะดวกปลอดภัยในการสัญจร	กองช่าง
๑๔.	โครงการก่อสร้างราวกันทางโค้งถนน (สายถนนทางเข้าหมู่บ้านเลียบบคลองโสกตาเหล่าด้านทิศตะวันออก) หมู่ที่ ๓	เพื่อให้การคมนาคมปลอดภัยและเป็นการลดอุบัติเหตุ	ก่อสร้างราวกันทางโค้งถนนตรงจุดที่เสี่ยงเป็นอันตรายตามแบบ อบต.เปือยใหญ่ กำหนด	๓๐๐,๐๐๐	๓๐๐,๐๐๐	๓๐๐,๐๐๐	๓๐๐,๐๐๐	๓๐๐,๐๐๐	ถนนมีมาตรฐานและมีความปลอดภัยมากขึ้น	ประชาชนได้รับความสะดวกปลอดภัยในการสัญจร	กองช่าง
๑๕.	โครงการปรับปรุงถนนคอนกรีตเสริมเหล็ก ภายในหมู่บ้าน หมู่ที่ ๔ (รอบหมู่บ้าน)	เพื่อให้ประชาชนมีการคมนาคมที่สะดวกและปลอดภัย	ปรับปรุงถนนคอนกรีตเสริมเหล็ก โดยเสริมผิวจราจร ในจุดที่ชำรุด สัญจรลำบาก โดยปรับปรุงตามแบบ อบต.เปือยใหญ่กำหนด	๕๐๐,๐๐๐	๕๐๐,๐๐๐	๕๐๐,๐๐๐	๕๐๐,๐๐๐	๕๐๐,๐๐๐	ร้อยละของประชาชนที่เดินทางสะดวก	ประชาชนได้รับความสะดวกปลอดภัยในการสัญจร	กองช่าง

ที่	โครงการ/กิจกรรม	วัตถุประสงค์	เป้าหมาย (ผลผลิตของโครงการ)	งบประมาณ					ตัวชี้วัด (KPI)	ผลที่คาดว่าจะได้รับ	หน่วยงาน รับผิดชอบ
				๒๕๖๖	๒๕๖๗	๒๕๖๘	๒๕๖๙	๒๕๗๐			
๑๖.	โครงการปรับปรุง ถนนคอนกรีตเสริมเหล็ก (สายทางหลวงชนบท ขก ๓๐๔๑ วัดป่าเรไรย์-ศาลากลางบ้านชาติ) หมู่ที่ ๕ (ถนนสายหน้า อบต.-หนองขี้สูด-ศาลากลางบ้าน)	เพื่อให้ประชาชนมีการคมนาคมที่สะดวกและปลอดภัย	ปรับปรุงถนนคอนกรีตเสริมเหล็กในส่วนที่ชำรุด ลำบากในการสัญจร ซึ่งระยะทางตลอดสาย กว้าง ๕ เมตร ยาว ๗๖๕ เมตร หรือปรับปรุงตามแบบ อบต.เปือยใหญ่ กำหนด	๒,๒๓๔,๐๐๐	๒,๒๓๔,๐๐๐	๒,๒๓๔,๐๐๐	๒,๒๓๔,๐๐๐	๒,๒๓๔,๐๐๐	ร้อยละของประชาชนที่เดินทางสะดวก	ประชาชนได้รับความสะดวกปลอดภัยในการสัญจร	กองช่าง
๑๗.	โครงการก่อสร้างถนนคอนกรีตเสริมเหล็ก (สายบ้านนายชูศักดิ์ทองศูนย์) หมู่ที่ ๕	เพื่อให้ประชาชนมีการคมนาคมที่สะดวกและปลอดภัย	ก่อสร้างถนนคอนกรีตเสริมเหล็ก จำนวน ๑ เส้นทางหรือก่อสร้างตามแบบที่ อบต.เปือยใหญ่ กำหนด	๕๐๐,๐๐๐	๕๐๐,๐๐๐	๕๐๐,๐๐๐	๕๐๐,๐๐๐	๕๐๐,๐๐๐	ร้อยละของประชาชนที่เดินทางสะดวก	ประชาชนได้รับความสะดวกปลอดภัยในการสัญจร	กองช่าง
๑๘.	โครงการปรับปรุงถนนคอนกรีตเสริมเหล็ก (สายบ้านพ่อสมหวัง-บ้านแม่ประมวล) หมู่ที่ ๕	เพื่อให้ประชาชนมีการคมนาคมที่สะดวกและปลอดภัย	ปรับปรุงถนนคอนกรีตเสริมเหล็กในส่วนที่ชำรุด ลำบากในการสัญจร ซึ่ง ระยะทางตลอดสาย กว้าง ๓ เมตร ยาว ๑๒๐ เมตร หรือปรับปรุงตามแบบ อบต.เปือยใหญ่ กำหนด	๒๐๐,๐๐๐	๒๐๐,๐๐๐	๒๐๐,๐๐๐	๒๐๐,๐๐๐	๒๐๐,๐๐๐	ร้อยละของประชาชนที่เดินทางสะดวก	ประชาชนได้รับความสะดวกปลอดภัยในการสัญจร	กองช่าง

ที่	โครงการ/กิจกรรม	วัตถุประสงค์	เป้าหมาย (ผลผลิตของโครงการ)	งบประมาณ					ตัวชี้วัด (KPI)	ผลที่คาดว่าจะได้รับ	หน่วยงานรับผิดชอบ
				๒๕๖๖	๒๕๖๗	๒๕๖๘	๒๕๖๙	๒๕๗๐			
๑๙.	โครงการปรับปรุงถนน ลงหินคลุก (สายเลียบบ คลองหนองนาฮี) หมู่ที่ ๕	เพื่อให้ประชาชนมีการ คมนาคมที่สะดวกและ ปลอดภัย	ลงหินคลุกบริเวณที่เป็นหลุม เป็นบ่อ โดยลงหินคลุกตาม แบบ อบต.เปือยใหญ่กำหนด	๕๐๐,๐๐๐	๕๐๐,๐๐๐	๕๐๐,๐๐๐	๕๐๐,๐๐๐	๕๐๐,๐๐๐	ร้อยละของ ประชาชนที่ เดินทางสะดวก	ประชาชนได้รับ ความสะดวก ปลอดภัยในการ สัญจร	กองช่าง
๒๐.	โครงการปรับปรุงถนน คอนกรีตเสริมเหล็ก (สายบ้านนางวาสนา ศรีแก้ว – หนองตูปะควิว) หมู่ที่ ๖	เพื่อให้ประชาชนมีการ คมนาคมที่สะดวกและ ปลอดภัย	ปรับปรุงถนนคอนกรีตเสริม เหล็กโดยเสริมผิวจราจร ระยะทางตลอดสาย กว้าง ๓ เมตร ยาว ๑๕๐ เมตร หรือ ปรับปรุงตามแบบ อบต.เปือย ใหญ่ กำหนด	๒๗๐,๐๐๐	๒๗๐,๐๐๐	๒๗๐,๐๐๐	๒๗๐,๐๐๐	๒๗๐,๐๐๐	ร้อยละของ ประชาชนที่ เดินทางสะดวก	ประชาชนได้รับ ความสะดวก ปลอดภัยในการ สัญจร	กองช่าง
๒๑.	โครงการก่อสร้างถนน คอนกรีตเสริมเหล็ก (สายบ้านนายพินิจ เมฆหมอก) หมู่ที่ ๖	เพื่อให้ประชาชนมีการ คมนาคมที่สะดวกและ ปลอดภัย	ก่อสร้างถนนคอนกรีตเสริม เหล็ก ระยะทางตลอดสาย ขนาดกว้าง ๓ เมตรยาว ๑๐๐ เมตร หรือก่อสร้างตามแบบ อบต.เปือยใหญ่ กำหนด	๒๐๐,๐๐๐	๒๐๐,๐๐๐	๒๐๐,๐๐๐	๒๐๐,๐๐๐	๒๐๐,๐๐๐	ร้อยละของ ประชาชนที่ เดินทางสะดวก	ประชาชนได้รับ ความสะดวก ปลอดภัยในการ สัญจร	กองช่าง
๒๒.	โครงการก่อสร้างถนน คอนกรีตเสริมเหล็ก (สายหนองตูปะควิว - นา นายไกรรัตน์) หมู่ที่ ๖	เพื่อให้ประชาชนมีการ คมนาคมที่สะดวกและ ปลอดภัย	ก่อสร้างถนนคอนกรีตเสริม เหล็ก ซึ่งระยะทางตลอดสาย กว้าง ๔ เมตร ยาว ๘๐๐ เมตร โดยลงหินคลุกตามแบบที่ อบต.เปือยใหญ่ กำหนด	๑,๘๖๙,๐๐๐	๑,๘๖๙,๐๐๐	๑,๘๖๙,๐๐๐	๑,๘๖๙,๐๐๐	๑,๘๖๙,๐๐๐	ร้อยละของ ประชาชนที่ เดินทางสะดวก	ประชาชนได้รับ ความสะดวก ปลอดภัยในการ สัญจร	กองช่าง

ที่	โครงการ/กิจกรรม	วัตถุประสงค์	เป้าหมาย (ผลผลิตของโครงการ)	งบประมาณ					ตัวชี้วัด (KPI)	ผลที่คาดว่าจะได้รับ	หน่วยงาน รับผิดชอบ
				๒๕๖๖	๒๕๖๗	๒๕๖๘	๒๕๖๙	๒๕๗๐			
๒๓.	โครงการปรับปรุงถนนคอนกรีตเสริมเหล็ก (สายทางหลวงชนบท ขก ๓๐๔๑ - รพ.สต.เป็อยใหญ่)  (ปากทางเข้าบ้านหนองบ่อ-ถนนเส้นด้านหลัง รพ.สต.)	เพื่อให้ประชาชนมีการคมนาคมที่สะดวกและปลอดภัย	ปรับปรุงถนนคอนกรีตเสริมเหล็กโดยเสริมผิวจราจรในส่วนที่ชำรุด พื้นผิวหลุดร่อนเป็นจำนวนมาก ลำบากในการสัญจร ซึ่งระยะทางตลอดสาย กว้าง ๕ เมตร ยาว ๑,๕๖๐ เมตร หรือปรับปรุงตามแบบ อบต.เป็อยใหญ่ กำหนด	๔,๕๐๐,๐๐๐	๔,๕๐๐,๐๐๐	๔,๕๐๐,๐๐๐	๔,๕๐๐,๐๐๐	๔,๕๐๐,๐๐๐	ร้อยละของประชาชนที่เดินทางสะดวก	ประชาชนได้รับความสะดวกปลอดภัยในการสัญจร	กองช่าง
๒๔.	โครงการก่อสร้างขยายผิวจราจรถนนคอนกรีตเสริมเหล็ก (สายหน้าบ้านนายอุทิศ พักวัน - บ้านนางอุบล คำมา) หมู่ที่ ๗	เพื่อให้ประชาชนมีการคมนาคมที่สะดวกและปลอดภัย	ก่อสร้างขยายผิวจราจรถนนคอนกรีตเสริมเหล็ก จากเดิม ๓ เมตร เป็น ๔ เมตร ระยะทางยาว ๗๐๐ เมตร หรือก่อสร้างตามแบบ อบต.เป็อยใหญ่กำหนด	๔๕๐,๐๐๐	๔๕๐,๐๐๐	๔๕๐,๐๐๐	๔๕๐,๐๐๐	๔๕๐,๐๐๐	ร้อยละของประชาชนที่เดินทางสะดวก	ประชาชนได้รับความสะดวกปลอดภัยในการสัญจร	กองช่าง
๒๕.	โครงการก่อสร้างถนนคอนกรีตเสริมเหล็ก(สายบ้านแม่ประยูรธ สุขเสริม) หมู่ที่ ๗	เพื่อให้ประชาชนมีการคมนาคมที่สะดวกและปลอดภัย	ก่อสร้างถนนคอนกรีตเสริมเหล็กระยะทางยาว ๕๐เมตร หรือตามแบบ อบต. เป็อยใหญ่ กำหนด	๘๗,๖๐๐	๘๗,๖๐๐	๘๗,๖๐๐	๘๗,๖๐๐	๘๗,๖๐๐	ร้อยละของประชาชนที่เดินทางสะดวก	ประชาชนได้รับความสะดวกปลอดภัยในการสัญจร	กองช่าง

ที่	โครงการ/กิจกรรม	วัตถุประสงค์	เป้าหมาย (ผลผลิตของโครงการ)	งบประมาณ					ตัวชี้วัด (KPI)	ผลที่คาดว่าจะได้รับ	หน่วยงานรับผิดชอบ
				๒๕๖๖	๒๕๖๗	๒๕๖๘	๒๕๖๙	๒๕๗๐			
๒๖.	โครงการก่อสร้างบันไดคอนกรีตเสริมเหล็กพร้อมราวจับลงหนองบ่อ หมู่ที่ ๗	เพื่อความปลอดภัยของประชาชนที่ใช้น้ำในหนองตูปะคริว และเพื่อใช้เป็นสถานที่จัดกิจกรรมของหมู่บ้านได้	ก่อสร้างบันไดคอนกรีตเสริมเหล็ก พร้อมราวจับลงหนองบ่อ หมู่ที่ ๗	๓๐๐,๐๐๐	๓๐๐,๐๐๐	๓๐๐,๐๐๐	๓๐๐,๐๐๐	๓๐๐,๐๐๐	ความพึงพอใจของประชาชน ไม่น้อยกว่า ร้อยละ ๖๐	ประชาชนได้รับความสะดวกปลอดภัย	กองช่าง
๒๗.	โครงการก่อสร้างถนนคอนกรีตเสริมเหล็ก (สายนาแม่อุบล คำมา - นานายอุทิศ) หมู่ที่ ๗	เพื่อให้ประชาชนมีการคมนาคมที่สะดวกและปลอดภัย	ก่อสร้างถนนคอนกรีตเสริมเหล็ก ซึ่งระยะทางทั้งหมดขนาดกว้าง ๒.๕๐ เมตร ยาว ๘๐๐เมตร หรือตามแบบ อบต. เปือยใหญ่ กำหนด	๑,๑๖๘,๐๐๐	๑,๑๖๘,๐๐๐	๑,๑๖๘,๐๐๐	๑,๑๖๘,๐๐๐	๑,๑๖๘,๐๐๐	ร้อยละของประชาชนที่เดินทางสะดวก	ประชาชนได้รับความสะดวกปลอดภัยในการสัญจร	กองช่าง
๒๘.	โครงการก่อสร้างถนนคอนกรีตเสริมเหล็ก (สายบ้านนางวีระ ประทุมมา - บ้านนายสำราญ ชาวโพธิ์)หมู่ที่ ๘	เพื่อให้ประชาชนมีการคมนาคมที่สะดวกและปลอดภัย	ก่อสร้างถนนคอนกรีตเสริมเหล็ก ระยะทางยาว๓๕๕เมตร หรือตามแบบ อบต. เปือยใหญ่ กำหนด	๗๐,๐๐๐	๗๐,๐๐๐	๗๐,๐๐๐	๗๐,๐๐๐	๗๐,๐๐๐	ร้อยละของประชาชนที่เดินทางสะดวก	ประชาชนได้รับความสะดวกปลอดภัยในการสัญจร	กองช่าง
๒๙.	โครงการปรับปรุงถนนคอนกรีตเสริมเหล็ก(สายหน้าวัดบ้านสว่าง) หมู่ที่ ๘	เพื่อให้ประชาชนมีการคมนาคมที่สะดวกและปลอดภัย	ก่อสร้างถนนคอนกรีตเสริมเหล็ก ระยะ ทางยาว๓๐๐ เมตร หรือก่อสร้างตามแบบ อบต. เปือยใหญ่ กำหนด	๘๗๖,๐๐๐	๘๗๖,๐๐๐	๘๗๖,๐๐๐	๘๗๖,๐๐๐	๘๗๖,๐๐๐	ร้อยละของประชาชนที่เดินทางสะดวก	ประชาชนได้รับความสะดวกปลอดภัยในการสัญจร	กองช่าง
๓๐.	ก่อสร้างโดมเอนกประสงค์ (หน้าอาคารศูนย์เรียนรู้ชุมชนตำบลเปือยใหญ่) หมู่ที่ ๘	เพื่อใช้เป็นสถานที่ในการจัดกิจกรรมต่าง ๆ ของหมู่บ้าน และศูนย์กศน.	ก่อสร้างโดมเอนกประสงค์ตามแบบ อบต.เปือยใหญ่ กำหนด	๕๐๐,๐๐๐	๕๐๐,๐๐๐	๕๐๐,๐๐๐	๕๐๐,๐๐๐	๕๐๐,๐๐๐	ร้อยละของประชาชนที่มีความพึงพอใจ	ประชาชนมีสถานที่ในการจัดกิจกรรมต่างๆ ของหมู่บ้าน	กองช่าง



ที่	โครงการ/กิจกรรม	วัตถุประสงค์	เป้าหมาย (ผลผลิตของโครงการ)	งบประมาณ					ตัวชี้วัด (KPI)	ผลที่คาดว่าจะได้รับ	หน่วยงาน รับผิดชอบ
				๒๕๖๖	๒๕๖๗	๒๕๖๘	๒๕๖๙	๒๕๗๐			
๓๑.	โครงการปรับปรุงถนน ลงหินคลุก (สายหนองน้ำ โนนรัง ถึง โคกเพ็ก )	เพื่อให้ประชาชนมีการ คมนาคมที่สะดวกและ ปลอดภัย	ลงหินคลุกบริเวณที่เป็นหลุม เป็นบ่อ โดยลงหินคลุกตาม แบบ อบต.เปือยใหญ่	๓๐๐,๐๐๐	๓๐๐,๐๐๐	๓๐๐,๐๐๐	๓๐๐,๐๐๐	๓๐๐,๐๐๐	ร้อยละของ ประชาชนที่มีความ พึงพอใจ	ประชาชน ได้รับความ สะดวก ปลอดภัยใน การสัญจร	กองช่าง
๓๒.	โครงการปรับปรุงถนน ลงหินคลุก (สายเลียบบ คลองโสกนกเต็น)	เพื่อให้ประชาชนมีการ คมนาคมที่สะดวกและ ปลอดภัย	ลงหินคลุกบริเวณที่เป็นหลุม เป็นบ่อ โดยลงหินคลุกตาม แบบ อบต.เปือยใหญ่กำหนด	๓๐๐,๐๐๐	๓๐๐,๐๐๐	๓๐๐,๐๐๐	๓๐๐,๐๐๐	๓๐๐,๐๐๐	ร้อยละของ ประชาชนที่มีความ พึงพอใจ	ประชาชน ได้รับความ สะดวก ปลอดภัยใน การสัญจร	กองช่าง
๓๓.	โครงการขยายผิวจราจร ถนนคอนกรีตเสริมเหล็ก ในเขตตำบลเปือยใหญ่	เพื่อให้ประชาชนมีการ คมนาคมที่สะดวกและ ปลอดภัย	ขยายผิวจราจรถนน คอนกรีตเสริมเหล็ก บริเวณจุดที่สัญจรลำบาก ภายในหมู่ที่ ๑ -๘	๓๐๐,๐๐๐	๓๐๐,๐๐๐	๓๐๐,๐๐๐	๓๐๐,๐๐๐	๓๐๐,๐๐๐	ร้อยละของ ประชาชนที่มีความ พึงพอใจ	ประชาชน ได้รับความ สะดวก ปลอดภัยใน การสัญจร	กองช่าง
๓๔.	ค่าบำรุงรักษาและ ซ่อมแซม	เพื่อบำรุงรักษาและ ซ่อมแซมทรัพย์สิน , สิ่งก่อสร้างต่าง ๆ , ถนน สาธารณะ ที่ชำรุด เสียหาย เพื่อให้ใช้งาน ได้ตามปกติ	บำรุงรักษาและซ่อมแซม ทรัพย์สิน / สิ่งก่อสร้างต่าง ๆ / ถนนสาธารณะทุกสาย -ถนนลาดยาง -ถนนคอนกรีตเสริมเหล็ก -ถนนดินลูกรัง -ถนนหินคลุก ที่ชำรุดเสียหาย ภายในเขต ตำบลเปือยใหญ่	๑,๐๐๐,๐๐๐	๑,๐๐๐,๐๐๐	๑,๐๐๐,๐๐๐	๑,๐๐๐,๐๐๐	๑,๐๐๐,๐๐๐	ร้อยละของ ประชาชนที่มีความ พึงพอใจ	ประชาชน ได้รับความ สะดวก ปลอดภัยใน การสัญจร	กองช่าง

ที่	โครงการ/กิจกรรม	วัตถุประสงค์	เป้าหมาย (ผลผลิตของโครงการ)	งบประมาณ					ตัวชี้วัด (KPI)	ผลที่คาดว่าจะได้รับ	หน่วยงาน รับผิดชอบ
				๒๕๖๖	๒๕๖๗	๒๕๖๘	๒๕๖๙	๒๕๗๐			
๓๕.	โครงการก่อสร้างถนนคอนกรีตเสริมเหล็ก หมู่ที่ ๑ (สายโสกแลน)	เพื่อให้ประชาชนมีการคมนาคมที่สะดวกและปลอดภัย	-กว้าง ๔ เมตร ยาว ๒,๒๔๐ เมตร หนา ๐.๑๕ เมตรหรือตามแบบ อบต.เปือยใหญ่กำหนด	๕,๒๘๘,๐๐๐	๕,๒๘๘,๐๐๐	๕,๒๘๘,๐๐๐	๕,๒๘๘,๐๐๐	๕,๒๘๘,๐๐๐	ความพึงพอใจของประชาชน ไม่น้อยกว่าร้อยละ ๖๐	ประชาชน ได้รับความ สะดวก ปลอดภัยใน การสัญจร	กองช่าง
๓๖.	โครงการก่อสร้างถนนคอนกรีตเสริมเหล็ก หมู่ที่ ๑ (สายวัดป่าภูเขาดิน-บ้านเสาเล้า)	เพื่อให้ประชาชนมีการคมนาคมที่สะดวกและปลอดภัย	-กว้าง ๕ เมตร ยาว ๑,๙๗๘ เมตร หนา ๐.๑๕ เมตร.หรือตามแบบ อบต.เปือยใหญ่กำหนด	๕,๒๐๐,๐๐๐	๕,๒๐๐,๐๐๐	๕,๒๐๐,๐๐๐	๕,๒๐๐,๐๐๐	๕,๒๐๐,๐๐๐	ความพึงพอใจของประชาชน ไม่น้อยกว่าร้อยละ ๖๐	ประชาชน ได้รับความ สะดวก ปลอดภัยใน การสัญจร	กองช่าง
๓๗.	โครงการปรับปรุงถนนคอนกรีตเสริมเหล็ก หมู่ที่ ๑ (จุดหน้าบ้านนายนิคม สีกา)	เพื่อให้ประชาชนมีการคมนาคมที่สะดวกและปลอดภัย	-กว้าง ๔ เมตร ยาว ๑๕๐ เมตร หนา ๐.๑๐ เมตรหรือตามแบบ อบต.เปือยใหญ่กำหนด	๓๕๐,๐๐๐	๓๕๐,๐๐๐	๓๕๐,๐๐๐	๓๕๐,๐๐๐	๓๕๐,๐๐๐	ความพึงพอใจของประชาชน ไม่น้อยกว่าร้อยละ ๖๐	ประชาชน ได้รับความ สะดวก ปลอดภัยใน การสัญจร	กองช่าง
๓๘.	โครงการก่อสร้างถนนคอนกรีตเสริมเหล็ก หมู่ที่ ๒ (สายวัดป่าภูเขาดิน-สวนป่าเฉลิมพระเกียรติฯ)	เพื่อให้ประชาชนมีการคมนาคมที่สะดวกและปลอดภัย	-กว้าง ๔ เมตร ยาว ๑,๕๐๐ เมตร หนา ๐.๑๕ เมตรหรือตามแบบ อบต.เปือยใหญ่กำหนด	๓,๗๐๐,๐๐๐	๓,๗๐๐,๐๐๐	๓,๗๐๐,๐๐๐	๓,๗๐๐,๐๐๐	๓,๗๐๐,๐๐๐	ความพึงพอใจของประชาชน ไม่น้อยกว่าร้อยละ ๖๐	ประชาชน ได้รับความ สะดวก ปลอดภัยใน การสัญจร	กองช่าง

ที่	โครงการ/กิจกรรม	วัตถุประสงค์	เป้าหมาย (ผลผลิตของโครงการ)	งบประมาณ					ตัวชี้วัด (KPI)	ผลที่คาดว่าจะได้รับ	หน่วยงาน รับผิดชอบ
				๒๕๖๖	๒๕๖๗	๒๕๖๘	๒๕๖๙	๒๕๗๐			
๓๙.	โครงการปรับปรุงถนนคอนกรีตเสริมเหล็ก (สายบ้านสว่าง - หัวฝาย)	เพื่อให้ประชาชนมีการคมนาคมที่สะดวกและปลอดภัย	-ถนนสายบ้านสว่าง - หัวฝาย) หรือตามแบบ อบต. เป็ยใหญ่กำหนด	๕๐๐,๐๐๐	๕๐๐,๐๐๐	๕๐๐,๐๐๐	๕๐๐,๐๐๐	๕๐๐,๐๐๐	ความพึงพอใจของประชาชน ไม่น้อยกว่าร้อยละ ๖๐	ประชาชน ได้รับความ สะดวก ปลอดภัยใน การสัญจร	กองช่าง
๔๐.	ก่อสร้าง ถนน คสล. สายบ้านชาติ - บ้านเสาเล้า (จุดเริ่มต้น สายหนองนาฮี)	เพื่อให้ประชาชนมีการคมนาคมที่สะดวกและปลอดภัย	-สายบ้านชาติ-บ้านเสาเล้า จำนวน ๑ เส้นทาง หรือตามแบบ อบต.เป็ยใหญ่ กำหนด	๗,๒๐๐,๐๐๐	๗,๒๐๐,๐๐๐	๗,๒๐๐,๐๐๐	๗,๒๐๐,๐๐๐	๗,๒๐๐,๐๐๐	ความพึงพอใจของประชาชน ไม่น้อยกว่าร้อยละ ๖๐	ประชาชน ได้รับความ สะดวก ปลอดภัยใน การสัญจร	กองช่าง
๔๑.	โครงการปรับปรุงถนนคอนกรีตเสริมเหล็ก หมู่ที่ ๕ (สายหน้าบ้านนายบัณฑิต ศรีแก้ว เชื่อมต่อถนนรอบหมู่บ้าน )	เพื่อให้ประชาชนมีการคมนาคมที่สะดวกและปลอดภัย	-กว้าง ๔ เมตร ยาว ๗๐ เมตร หนา ๐.๑๐ เมตร หรือตามแบบ อบต.เป็ยใหญ่กำหนด	๑๘๐,๐๐๐	๑๘๐,๐๐๐	๑๘๐,๐๐๐	๑๘๐,๐๐๐	๑๘๐,๐๐๐	ความพึงพอใจของประชาชน ไม่น้อยกว่าร้อยละ ๖๐	ประชาชน ได้รับความ สะดวก ปลอดภัยใน การสัญจร	กองช่าง
๔๒.	โครงการปรับปรุงถนนลงหินคลุก หมู่ที่ ๖ (จุดหนองน้ำสาธารณะหนองตูปคร้ว)	เพื่อให้ประชาชนมีการคมนาคมที่สะดวกและปลอดภัย	-กว้าง ๓ เมตร ยาว ๑,๐๐๐ เมตรหนา ๐.๑๐ เมตรคิดเป็นปริมาตรหินคลุกไม่น้อยกว่า ๓๖๐ ลูกบาศก์เมตร	๒๕๐,๐๐๐	๒๕๐,๐๐๐	๒๕๐,๐๐๐	๒๕๐,๐๐๐	๒๕๐,๐๐๐	ความพึงพอใจของประชาชน ไม่น้อยกว่าร้อยละ ๖๐	ประชาชน ได้รับความ สะดวก ปลอดภัยใน การสัญจร	กองช่าง

- กลยุทธ์ : ก่อสร้าง ขยาย ปรับปรุง บำรุงรักษาแหล่งน้ำเพื่อการเกษตรอุปโภค บริโภค

๒. แผนงานการเกษตร

ที่	โครงการ/กิจกรรม	วัตถุประสงค์	เป้าหมาย (ผลผลิตของโครงการ)	งบประมาณ					ตัวชี้วัด (KPI)	ผลที่คาดว่าจะได้รับ	หน่วยงานรับผิดชอบ
				๒๕๖๖	๒๕๖๗	๒๕๖๘	๒๕๖๙	๒๕๗๐			
๑.	โครงการก่อสร้างฝายน้ำล้น (จุดคลองโสกรวงหิน)	เพื่อให้ประชาชนมีแหล่งน้ำเพื่อใช้อุปโภค-บริโภคและเก็บกักน้ำไว้ใช้ในการเกษตรอย่างเพียงพอ	-คลองโสกรวงหิน 2 จุด/ปี	๙๐๐,๐๐๐	๙๐๐,๐๐๐	๙๐๐,๐๐๐	๙๐๐,๐๐๐	๙๐๐,๐๐๐	ประชาชนมีน้ำใช้เพื่อการเกษตรเพิ่มขึ้นร้อยละ ๕๐	ประชาชนมีน้ำเพื่อใช้สำหรับการเกษตรอย่างเพียงพอ	กองช่าง
๒.	โครงการปรับปรุง/ซ่อมแซมฝั้งคันคูคลองส่งน้ำ ภายในเขตตำบลเปือยใหญ่	เพื่อให้ประชาชนสามารถเก็บกักน้ำไว้ใช้ในการเกษตร	ปรับปรุง/ซ่อมแซม ฝั้งคันคูคลองส่งน้ำ หมู่ที่ ๑-๘ ที่เกิดการชำรุดเสียหาย	๒๐๐,๐๐๐	๒๐๐,๐๐๐	๒๐๐,๐๐๐	๒๐๐,๐๐๐	๒๐๐,๐๐๐	ประชาชนมีน้ำใช้เพื่อการเกษตรเพิ่มขึ้นร้อยละ ๕๐	ประชาชนมีแหล่งน้ำเพื่อใช้อุปโภค-บริโภคและเก็บกักน้ำไว้ใช้ในการเกษตร	กองช่าง
๓.	โครงการก่อสร้างท่อลอดเหลี่ยมคอนกรีตเสริมเหล็ก (ภายในหมู่ที่ ๑-๘)	-เพื่อเปิดทางระบายน้ำที่มีปริมาณมากในฤดูฝน -เพื่อแก้ปัญหาอุทกภัย น้ำท่วมซ้ำเป็นเวลานาน -เพื่อใช้สัญจรและขนส่งสินค้าทางการเกษตรสะดวกขึ้น	ก่อสร้างท่อลอดเหลี่ยมคอนกรีตเสริมเหล็กภายในเขตตำบลเปือยใหญ่ ในจุดบริเวณที่อาจเกิดความเสี่ยง ตามแบบที่กำหนด	๕๐๐,๐๐๐	๕๐๐,๐๐๐	๕๐๐,๐๐๐	๕๐๐,๐๐๐	๕๐๐,๐๐๐	ก่อสร้างท่อลอดเหลี่ยม คสล. ก่อสร้างแล้วเสร็จ	-มีช่องทางระบายน้ำ -ลดปัญหาอุทกภัย และน้ำท่วมซ้ำได้ -ประชาชนสัญจรไปมาและขนส่งสินค้าทางการเกษตรได้สะดวกรวดเร็วมากขึ้น	กองช่าง
๔.	โครงการขุดลอกหนองน้ำสาธารณะ / คูคลองส่งน้ำ /ลำห้วย ภายในหมู่ที่ ๑ - ๘	เพื่อให้คูคลอง, หนองน้ำสาธารณะ หรือลำห้วย ของหมู่บ้านไม่ตื้นเขิน สามารถเก็บน้ำไว้ใช้ได้ตลอดทั้งปี	หนองน้ำสาธารณะ คูคลองส่งน้ำ, ลำห้วยภายในหมู่ที่ ๑-๘	๑,๐๐๐,๐๐๐	๑,๐๐๐,๐๐๐	๑,๐๐๐,๐๐๐	๑,๐๐๐,๐๐๐	๑,๐๐๐,๐๐๐	คูคลอง / หนองน้ำ / ลำห้วย ที่ตื้นเขิน อย่างน้อย ๑ แห่ง	คลองไม่ตื้นเขิน และสามารถเก็บกักน้ำไว้ใช้ได้ตลอดทั้งปี	กองช่าง

ที่	โครงการ/กิจกรรม	วัตถุประสงค์	เป้าหมาย (ผลผลิตของโครงการ)	งบประมาณ					ตัวชี้วัด (KPI)	ผลที่คาดว่าจะได้รับ	หน่วยงาน รับผิดชอบ
				๒๕๖๖	๒๕๖๗	๒๕๖๘	๒๕๖๙	๒๕๗๐			
๕.	โครงการขุดสระน้ำ สาธารณะเพื่อ การเกษตร หมู่ที่ ๑ บ้านเปือยใหญ่	เพื่อให้ประชาชนมีน้ำเพื่อใช้ สำหรับการเกษตรอย่าง เพียงพอ	-กว้าง ๓๐ ม. ยาว ๓๐ ม. ลึกเฉลี่ย ๒.๕๐ ม.หรือ ตามแบบ อบต.เปือยใหญ่ กำหนดจำนวน ๕ แห่ง/ปี	๕๐,๐๐๐	๕๐,๐๐๐	๕๐,๐๐๐	๕๐,๐๐๐	๕๐,๐๐๐	ประชาชนมีน้ำใช้ เพื่อการเกษตร เพิ่มขึ้นร้อยละ ๕๐	ประชาชนมีน้ำ เพื่อใช้สำหรับ การเกษตรอย่าง เพียงพอ	กองช่าง
๖.	โครงการขุดสระน้ำ สาธารณะเพื่อ การเกษตร หมู่ที่ ๒ บ้านเปือยใหญ่	เพื่อให้ประชาชนมีน้ำเพื่อใช้ สำหรับการเกษตรอย่าง เพียงพอ	-กว้าง ๓๐ ม. ยาว ๓๐ ม. ลึกเฉลี่ย ๒.๕๐ ม.หรือ ตามแบบ อบต.เปือยใหญ่ กำหนดจำนวน ๕ แห่ง/ปี	๕๐,๐๐๐	๕๐,๐๐๐	๕๐,๐๐๐	๕๐,๐๐๐	๕๐,๐๐๐	ประชาชนมีน้ำใช้ เพื่อการเกษตร เพิ่มขึ้นร้อยละ ๕๐	ประชาชนมีน้ำ เพื่อใช้สำหรับ การเกษตรอย่าง เพียงพอ	กองช่าง
๗.	โครงการขุดสระน้ำ สาธารณะเพื่อ การเกษตร หมู่ที่ ๓ บ้านแก่น้อย	เพื่อให้ประชาชนมีน้ำเพื่อใช้ สำหรับการเกษตรอย่าง เพียงพอ	-กว้าง ๓๐ ม. ยาว ๓๐ ม. ลึกเฉลี่ย ๒.๕๐ ม. หรือตามแบบ อบต.เปือย ใหญ่กำหนดจำนวน ๕ แห่ง/ปี	๕๐,๐๐๐	๕๐,๐๐๐	๕๐,๐๐๐	๕๐,๐๐๐	๕๐,๐๐๐	ประชาชนมีน้ำใช้ เพื่อการเกษตร เพิ่มขึ้นร้อยละ ๕๐	ประชาชนมีน้ำ เพื่อใช้สำหรับ การเกษตรอย่าง เพียงพอ	กองช่าง
๘.	โครงการขุดสระน้ำ สาธารณะเพื่อ การเกษตร หมู่ที่ ๔ บ้านนาโพธิ์	เพื่อให้ประชาชนมีน้ำเพื่อใช้ สำหรับการเกษตรอย่าง เพียงพอ	-กว้าง ๓๐ ม. ยาว ๓๐ ม. ลึกเฉลี่ย ๒.๕๐ ม. หรือตามแบบ อบต.เปือย ใหญ่กำหนดจำนวน ๕ แห่ง/ปี	๕๐,๐๐๐	๕๐,๐๐๐	๕๐,๐๐๐	๕๐,๐๐๐	๕๐,๐๐๐	ประชาชนมีน้ำใช้ เพื่อการเกษตร เพิ่มขึ้นร้อยละ ๕๐	ประชาชนมีน้ำ เพื่อใช้สำหรับ การเกษตรอย่าง เพียงพอ	กองช่าง
๙.	โครงการขุดสระน้ำ สาธารณะเพื่อ การเกษตร หมู่ที่ ๕ บ้านชาติ	เพื่อให้ประชาชนมีน้ำเพื่อใช้ สำหรับการเกษตรอย่าง เพียงพอ	-กว้าง ๓๐ ม. ยาว ๓๐ ม. ลึกเฉลี่ย ๒.๕๐ ม. หรือตามแบบ อบต.เปือย ใหญ่กำหนดจำนวน ๕ แห่ง/ปี	๕๐,๐๐๐	๕๐,๐๐๐	๕๐,๐๐๐	๕๐,๐๐๐	๕๐,๐๐๐	ประชาชนมีน้ำใช้ เพื่อการเกษตร เพิ่มขึ้นร้อยละ ๕๐	ประชาชนมีน้ำ เพื่อใช้สำหรับ การเกษตรอย่าง เพียงพอ	กองช่าง

ที่	โครงการ/กิจกรรม	วัตถุประสงค์	เป้าหมาย (ผลผลิตของโครงการ)	งบประมาณ					ตัวชี้วัด (KPI)	ผลที่คาดว่าจะได้รับ	หน่วยงานรับผิดชอบ
				๒๕๖๖	๒๕๖๗	๒๕๖๘	๒๕๖๙	๒๕๗๐			
๑๐.	โครงการขุดสระน้ำสาธารณะเพื่อ การเกษตร หมู่ที่ ๖ บ้านหัวฝาย	เพื่อให้ประชาชนมีน้ำเพื่อใช้ สำหรับการเกษตรอย่าง เพียงพอ	-กว้าง ๓๐ ม. ยาว ๓๐ ม. ลึกเฉลี่ย ๒.๕๐ ม. หรือตามแบบ อดต.เป็อย ใหญ่กำหนด จำนวน ๕ แห่ง/ปี	๕๐,๐๐๐	๕๐,๐๐๐	๕๐,๐๐๐	๕๐,๐๐๐	๕๐,๐๐๐	ประชาชนมีน้ำใช้ เพื่อการเกษตร เพิ่มขึ้นร้อยละ ๕๐	ประชาชนมีน้ำ เพื่อใช้สำหรับ การเกษตรอย่าง เพียงพอ	กองช่าง
๑๑.	โครงการขุดสระน้ำสาธารณะเพื่อ การเกษตร หมู่ที่ ๗ บ้านหนองบ่อ	เพื่อให้ประชาชนมีน้ำเพื่อใช้ สำหรับการเกษตรอย่าง เพียงพอ	-กว้าง ๓๐ ม. ยาว ๓๐ ม. ลึกเฉลี่ย ๒.๕๐ ม. หรือตามแบบ อดต.เป็อย ใหญ่กำหนด จำนวน ๕ แห่ง/ปี	๕๐,๐๐๐	๕๐,๐๐๐	๕๐,๐๐๐	๕๐,๐๐๐	๕๐,๐๐๐	ประชาชนมีน้ำใช้ เพื่อการเกษตร เพิ่มขึ้นร้อยละ ๕๐	ประชาชนมีน้ำ เพื่อใช้สำหรับ การเกษตรอย่าง เพียงพอ	กองช่าง
๑๒.	โครงการขุดสระน้ำสาธารณะเพื่อ การเกษตร หมู่ที่ ๘ บ้านสว่าง	เพื่อให้ประชาชนมีน้ำเพื่อใช้ สำหรับการเกษตรอย่าง เพียงพอ	-กว้าง ๓๐ ม. ยาว ๓๐ ม. ลึกเฉลี่ย ๒.๕๐ ม. หรือตามแบบ อดต.เป็อย ใหญ่กำหนดจำนวน ๕ แห่ง/ปี	๕๐,๐๐๐	๕๐,๐๐๐	๕๐,๐๐๐	๕๐,๐๐๐	๕๐,๐๐๐	ประชาชนมีน้ำใช้ เพื่อการเกษตร เพิ่มขึ้นร้อยละ ๕๐	ประชาชนมีน้ำ เพื่อใช้สำหรับ การเกษตรอย่าง เพียงพอ	กองช่าง
๑๓.	โครงการวางท่อส่งน้ำสู่ ไร่นาเพื่อการเกษตร	เพื่อให้ประชาชนมีน้ำเพื่อใช้ สำหรับการเกษตร อุบโภค บริโภค อย่างเพียงพอ	วางท่อส่งน้ำสู่ไร่นา หมู่ที่ ๑-๘	๕๐๐,๐๐๐	๕๐๐,๐๐๐	๕๐๐,๐๐๐	๕๐๐,๐๐๐	๕๐๐,๐๐๐	ความพึงพอใจของ ประชาชน ไม่น้อย กว่าร้อยละ ๖๐	ประชาชนมีน้ำ เพื่อใช้สำหรับ อุบโภค บริโภค และการเกษตร อย่างเพียงพอ	กองช่าง
๑๔.	โครงการปรับปรุงระบบ บาดาลสูบน้ำด้วย พลังงานแสงอาทิตย์ เพื่อการเกษตร หมู่ที่ ๑ บ้านเป็อยใหญ่	เพื่อให้ประชาชนมีน้ำเพื่อใช้ สำหรับการเกษตรอย่าง เพียงพอ	-ติดตั้งระบบสูบน้ำด้วย พลังงานแสงอาทิตย์ ขนาด เครื่องสูบน้ำบาดาลไม่น้อย กว่า ๓๕๐ วัตต์ (๑ แรงม้า) จำนวน ๕ แห่ง/ปี	๖๐๐,๐๐๐	๖๐๐,๐๐๐	๖๐๐,๐๐๐	๖๐๐,๐๐๐	๖๐๐,๐๐๐	ประชาชนมีน้ำใช้ เพื่อการเกษตร เพิ่มขึ้นร้อยละ ๕๐	ประชาชนมีน้ำ เพื่อใช้สำหรับ การเกษตรอย่าง เพียงพอ	กองช่าง

ที่	โครงการ/กิจกรรม	วัตถุประสงค์	เป้าหมาย (ผลผลิตของโครงการ)	งบประมาณ					ตัวชี้วัด (KPI)	ผลที่คาดว่าจะได้รับ	หน่วยงาน รับผิดชอบ
				๒๕๖๖	๒๕๖๗	๒๕๖๘	๒๕๖๙	๒๕๗๐			
๑๕.	โครงการปรับปรุงระบบบาดาลสูบน้ำด้วยพลังงานแสงอาทิตย์เพื่อการเกษตร หมู่ที่ ๒ บ้านเปือยใหญ่	เพื่อให้ประชาชนมีน้ำเพื่อใช้สำหรับการเกษตรอย่างเพียงพอ	- ติดตั้งระบบสูบน้ำด้วยพลังงานแสงอาทิตย์ ขนาดเครื่องสูบน้ำบาดาลไม่น้อยกว่า ๗๕๐ วัตต์ (๑ แรงม้า) จำนวน ๕ แห่ง/ปี	๖๐๐,๐๐๐	๖๐๐,๐๐๐	๖๐๐,๐๐๐	๖๐๐,๐๐๐	๖๐๐,๐๐๐	ประชาชนมีน้ำใช้เพื่อการเกษตรเพิ่มขึ้นร้อยละ ๕๐	ประชาชนมีน้ำเพื่อใช้สำหรับการเกษตรอย่างเพียงพอ	กองช่าง
๑๖.	โครงการปรับปรุงระบบบาดาลสูบน้ำด้วยพลังงานแสงอาทิตย์เพื่อการเกษตร หมู่ที่ ๓ บ้านแก่น้อย	เพื่อให้ประชาชนมีน้ำเพื่อใช้สำหรับการเกษตรอย่างเพียงพอ	- ติดตั้งระบบสูบน้ำด้วยพลังงานแสงอาทิตย์ ขนาดเครื่องสูบน้ำบาดาลไม่น้อยกว่า ๗๕๐ วัตต์ (๑ แรงม้า) จำนวน ๕ แห่ง/ปี	๖๐๐,๐๐๐	๖๐๐,๐๐๐	๖๐๐,๐๐๐	๖๐๐,๐๐๐	๖๐๐,๐๐๐	ประชาชนมีน้ำใช้เพื่อการเกษตรเพิ่มขึ้นร้อยละ ๕๐	ประชาชนมีน้ำเพื่อใช้สำหรับการเกษตรอย่างเพียงพอ	กองช่าง
๑๗.	โครงการปรับปรุงระบบบาดาลสูบน้ำด้วยพลังงานแสงอาทิตย์เพื่อการเกษตร หมู่ที่ ๔ บ้านนาโพธิ์	เพื่อให้ประชาชนมีน้ำเพื่อใช้สำหรับการเกษตรอย่างเพียงพอ	- ติดตั้งระบบสูบน้ำด้วยพลังงานแสงอาทิตย์ ขนาดเครื่องสูบน้ำบาดาลไม่น้อยกว่า ๗๕๐ วัตต์ (๑ แรงม้า) จำนวน ๕ แห่ง/ปี	๖๐๐,๐๐๐	๖๐๐,๐๐๐	๖๐๐,๐๐๐	๖๐๐,๐๐๐	๖๐๐,๐๐๐	ประชาชนมีน้ำใช้เพื่อการเกษตรเพิ่มขึ้นร้อยละ ๕๐	ประชาชนมีน้ำเพื่อใช้สำหรับการเกษตรอย่างเพียงพอ	กองช่าง
๑๘.	โครงการปรับปรุงระบบบาดาลสูบน้ำด้วยพลังงานแสงอาทิตย์เพื่อการเกษตร หมู่ที่ ๕ บ้านชาติ	เพื่อให้ประชาชนมีน้ำเพื่อใช้สำหรับการเกษตรอย่างเพียงพอ	- ติดตั้งระบบสูบน้ำด้วยพลังงานแสงอาทิตย์ ขนาดเครื่องสูบน้ำบาดาลไม่น้อยกว่า ๗๕๐ วัตต์ (๑ แรงม้า) จำนวน ๕ แห่ง/ปี	๖๐๐,๐๐๐	๖๐๐,๐๐๐	๖๐๐,๐๐๐	๖๐๐,๐๐๐	๖๐๐,๐๐๐	ประชาชนมีน้ำใช้เพื่อการเกษตรเพิ่มขึ้นร้อยละ ๕๐	ประชาชนมีน้ำเพื่อใช้สำหรับการเกษตรอย่างเพียงพอ	กองช่าง

ที่	โครงการ/กิจกรรม	วัตถุประสงค์	เป้าหมาย (ผลผลิตของโครงการ)	งบประมาณ					ตัวชี้วัด (KPI)	ผลที่คาดว่าจะได้รับ	หน่วยงาน รับผิดชอบ
				๒๕๖๖	๒๕๖๗	๒๕๖๘	๒๕๖๙	๒๕๗๐			
๑๙.	โครงการปรับปรุงระบบบาดาลสูบน้ำด้วยพลังงานแสงอาทิตย์เพื่อการเกษตร หมู่ที่ ๖ บ้านหัวฝาย	เพื่อให้ประชาชนมีน้ำเพื่อใช้สำหรับการเกษตรอย่างเพียงพอ	- ติดตั้งระบบสูบน้ำด้วยพลังงานแสงอาทิตย์ ขนาดเครื่องสูบน้ำบาดาลไม่น้อยกว่า ๓๕๐ วัตต์ (๑ แร่งม้า) จำนวน ๕ แห่ง/ปี	๖๐๐,๐๐๐	๖๐๐,๐๐๐	๖๐๐,๐๐๐	๖๐๐,๐๐๐	๖๐๐,๐๐๐	ประชาชนมีน้ำใช้เพื่อการเกษตรเพิ่มขึ้นร้อยละ ๕๐	ประชาชนมีน้ำเพื่อใช้สำหรับการเกษตรอย่างเพียงพอ	กองช่าง
๒๐.	โครงการปรับปรุงระบบบาดาลสูบน้ำด้วยพลังงานแสงอาทิตย์เพื่อการเกษตร หมู่ที่ ๗ บ้านหนองบ่อ	เพื่อให้ประชาชนมีน้ำเพื่อใช้สำหรับการเกษตรอย่างเพียงพอ	- ติดตั้งระบบสูบน้ำด้วยพลังงานแสงอาทิตย์ ขนาดเครื่องสูบน้ำบาดาลไม่น้อยกว่า ๓๕๐ วัตต์ (๑ แร่งม้า) จำนวน ๕ แห่ง/ปี	๖๐๐,๐๐๐	๖๐๐,๐๐๐	๖๐๐,๐๐๐	๖๐๐,๐๐๐	๖๐๐,๐๐๐	ประชาชนมีน้ำใช้เพื่อการเกษตรเพิ่มขึ้นร้อยละ ๕๐	ประชาชนมีน้ำเพื่อใช้สำหรับการเกษตรอย่างเพียงพอ	กองช่าง
๒๑.	โครงการปรับปรุงระบบบาดาลสูบน้ำด้วยพลังงานแสงอาทิตย์เพื่อการเกษตร หมู่ที่ ๘ บ้านสว่าง	เพื่อให้ประชาชนมีน้ำเพื่อใช้สำหรับการเกษตรอย่างเพียงพอ	- ติดตั้งระบบสูบน้ำด้วยพลังงานแสงอาทิตย์ ขนาดเครื่องสูบน้ำบาดาลไม่น้อยกว่า ๓๕๐ วัตต์ (๑ แร่งม้า) จำนวน ๕ แห่ง/ปี	๖๐๐,๐๐๐	๖๐๐,๐๐๐	๖๐๐,๐๐๐	๖๐๐,๐๐๐	๖๐๐,๐๐๐	ประชาชนมีน้ำใช้เพื่อการเกษตรเพิ่มขึ้นร้อยละ ๕๐	ประชาชนมีน้ำเพื่อใช้สำหรับการเกษตรอย่างเพียงพอ	กองช่าง



- กลยุทธ์ : ก่อสร้าง ปรับปรุง บำรุงรักษาถนน สะพาน ทางเท้า ท่อระบายน้ำ , กลยุทธ์ : ก่อสร้าง ปรับปรุง บำรุงรักษา ระบบประปาหมู่บ้าน , กลยุทธ์ : การขยายเขต ปรับปรุง  
 ซ่อมแซม บำรุงรักษาไฟฟ้าสาธารณะ

๓. แผนงานเคหะและชุมชน

ที่	โครงการ/กิจกรรม	วัตถุประสงค์	เป้าหมาย (ผลผลิตของโครงการ)	งบประมาณ					ตัวชี้วัด (KPI)	ผลที่คาดว่าจะได้รับ	หน่วยงานรับผิดชอบ
				๒๕๖๖	๒๕๖๗	๒๕๖๘	๒๕๖๙	๒๕๗๐			
๑.	โครงการก่อสร้าง/ซ่อมแซม/วางท่อระบายน้ำ ภายในหมู่บ้าน หมู่ที่ ๑	เพื่อระบายน้ำเสียจากบ้านเรือนและน้ำฝนมิให้ท่วมขังบ้านเรือนราษฎร	ก่อสร้างหรือซ่อมแซมหรือวางท่อระบายน้ำ จุดที่มีปัญหาจุดตัน หรือชำรุดเสียหาย ภายในหมู่ที่ ๑ ตามแบบ อบต.เปือยใหญ่กำหนด	๕๐๐,๐๐๐	๕๐๐,๐๐๐	๕๐๐,๐๐๐	๕๐๐,๐๐๐	๕๐๐,๐๐๐	ปัญหาน้ำท่วมขังช่วงฤดูฝนในพื้นที่ลดลง	สามารถระบายน้ำได้สะดวก รวดเร็ว ลดปัญหาน้ำท่วมขังในพื้นที่	กองช่าง
๒.	โครงการก่อสร้าง/ซ่อมแซม/วางท่อระบายน้ำ ภายในหมู่บ้าน หมู่ที่ ๒	เพื่อระบายน้ำเสียจากบ้านเรือนและน้ำฝนมิให้ท่วมขังบ้านเรือนราษฎร	ก่อสร้างหรือซ่อมแซมหรือวางท่อระบายน้ำ จุดที่มีปัญหาจุดตัน หรือชำรุดเสียหาย ภายในหมู่ที่ ๒ หรือตามแบบ อบต.เปือยใหญ่กำหนด	๕๐๐,๐๐๐	๕๐๐,๐๐๐	๕๐๐,๐๐๐	๕๐๐,๐๐๐	๕๐๐,๐๐๐	ปัญหาน้ำท่วมขังช่วงฤดูฝนในพื้นที่ลดลง	สามารถระบายน้ำได้สะดวก รวดเร็ว ลดปัญหาน้ำท่วมขังในพื้นที่	กองช่าง
๓.	โครงการก่อสร้าง/ซ่อมแซม/วางท่อระบายน้ำ ภายในหมู่บ้าน หมู่ที่ ๓	เพื่อระบายน้ำเสียจากบ้านเรือนและน้ำฝนมิให้ท่วมขังบ้านเรือนราษฎร	ก่อสร้างหรือซ่อมแซมหรือวางท่อระบายน้ำ จุดที่มีปัญหาจุดตัน หรือชำรุดเสียหาย ภายในหมู่ที่ ๓ หรือตามแบบ อบต.เปือยใหญ่กำหนด	๕๐๐,๐๐๐	๕๐๐,๐๐๐	๕๐๐,๐๐๐	๕๐๐,๐๐๐	๕๐๐,๐๐๐	ปัญหาน้ำท่วมขังช่วงฤดูฝนในพื้นที่ลดลง	สามารถระบายน้ำได้สะดวก รวดเร็ว ลดปัญหาน้ำท่วมขังในพื้นที่	กองช่าง
๔.	โครงการก่อสร้าง/ซ่อมแซม/วางท่อระบายน้ำ ภายในหมู่บ้าน หมู่ที่ ๔	เพื่อระบายน้ำเสียจากบ้านเรือนและน้ำฝนมิให้ท่วมขังบ้านเรือนราษฎร	ก่อสร้างหรือซ่อมแซมหรือวางท่อระบายน้ำ จุดที่มีปัญหาจุดตัน หรือชำรุดเสียหาย ภายในหมู่ที่ ๔ หรือตามแบบ อบต.เปือยใหญ่กำหนด	๕๐๐,๐๐๐	๕๐๐,๐๐๐	๕๐๐,๐๐๐	๕๐๐,๐๐๐	๕๐๐,๐๐๐	ปัญหาน้ำท่วมขังช่วงฤดูฝนในพื้นที่ลดลง	สามารถระบายน้ำได้สะดวก รวดเร็ว ลดปัญหาน้ำท่วมขังในพื้นที่	กองช่าง

ที่	โครงการ/กิจกรรม	วัตถุประสงค์	เป้าหมาย (ผลผลิตของโครงการ)	งบประมาณ					ตัวชี้วัด (KPI)	ผลที่คาดว่าจะได้รับ	หน่วยงานรับผิดชอบ
				๒๕๖๖	๒๕๖๗	๒๕๖๘	๒๕๖๙	๒๕๗๐			
๕.	โครงการก่อสร้าง/ซ่อมแซม/วางท่อระบายน้ำ ภายในหมู่บ้าน หมู่ที่ ๕	เพื่อระบายน้ำเสียจากบ้านเรือนและน้ำฝนมิให้ท่วมขังบ้านเรือนราษฎร	ก่อสร้างหรือซ่อมแซมหรือวางท่อระบายน้ำ จุดที่มีปัญหาจุดตัน หรือชำรุดเสียหาย ภายในหมู่ที่ ๕ หรือตามแบบ อบต.เปือยใหญ่กำหนด	๕๐๐,๐๐๐	๕๐๐,๐๐๐	๕๐๐,๐๐๐	๕๐๐,๐๐๐	๕๐๐,๐๐๐	ปัญหาน้ำท่วมขัง ช่วงฤดูฝนในพื้นที่ลดลง	สามารถระบายน้ำได้สะดวก รวดเร็ว ลดปัญหาน้ำท่วมขังในพื้นที่	กองช่าง
๖.	โครงการก่อสร้าง/ซ่อมแซม/วางท่อระบายน้ำ ภายในหมู่บ้าน หมู่ที่ ๖	เพื่อระบายน้ำเสียจากบ้านเรือนและน้ำฝนมิให้ท่วมขังบ้านเรือนราษฎร	ก่อสร้างหรือซ่อมแซมหรือวางท่อระบายน้ำ จุดที่มีปัญหาจุดตัน หรือชำรุดเสียหาย ภายในหมู่ที่ ๖ หรือตามแบบ อบต.เปือยใหญ่กำหนด	๕๐๐,๐๐๐	๕๐๐,๐๐๐	๕๐๐,๐๐๐	๕๐๐,๐๐๐	๕๐๐,๐๐๐	ปัญหาน้ำท่วมขัง ช่วงฤดูฝนในพื้นที่ลดลง	สามารถระบายน้ำได้สะดวก รวดเร็ว ลดปัญหาน้ำท่วมขังในพื้นที่	กองช่าง
๗.	โครงการก่อสร้าง/ซ่อมแซม/วางท่อระบายน้ำ ภายในหมู่บ้าน หมู่ที่ ๗	เพื่อระบายน้ำเสียจากบ้านเรือนและน้ำฝนมิให้ท่วมขังบ้านเรือนราษฎร	ก่อสร้างหรือซ่อมแซมหรือวางท่อระบายน้ำ จุดที่มีปัญหาจุดตัน หรือชำรุดเสียหาย ภายในหมู่ที่ ๗ หรือตามแบบ อบต.เปือยใหญ่กำหนด	๕๐๐,๐๐๐	๕๐๐,๐๐๐	๕๐๐,๐๐๐	๕๐๐,๐๐๐	๕๐๐,๐๐๐	ปัญหาน้ำท่วมขัง ช่วงฤดูฝนในพื้นที่ลดลง	สามารถระบายน้ำได้สะดวก รวดเร็ว ลดปัญหาน้ำท่วมขังในพื้นที่	กองช่าง
๘.	โครงการก่อสร้าง/ซ่อมแซม/วางท่อระบายน้ำ ภายในหมู่บ้าน หมู่ที่ ๘	เพื่อระบายน้ำเสียจากบ้านเรือนและน้ำฝนมิให้ท่วมขังบ้านเรือนราษฎร	ก่อสร้างหรือซ่อมแซมหรือวางท่อระบายน้ำ จุดที่มีปัญหาจุดตัน หรือชำรุดเสียหาย ภายในหมู่ที่ ๘ หรือตามแบบ อบต.เปือยใหญ่กำหนด	๕๐๐,๐๐๐	๕๐๐,๐๐๐	๕๐๐,๐๐๐	๕๐๐,๐๐๐	๕๐๐,๐๐๐	ปัญหาน้ำท่วมขัง ช่วงฤดูฝนในพื้นที่ลดลง	สามารถระบายน้ำได้สะดวก รวดเร็ว ลดปัญหาน้ำท่วมขังในพื้นที่	กองช่าง

ที่	โครงการ/กิจกรรม	วัตถุประสงค์	เป้าหมาย (ผลผลิตของโครงการ)	งบประมาณ					ตัวชี้วัด (KPI)	ผลที่คาดว่าจะได้รับ	หน่วยงาน รับผิดชอบ
				๒๕๖๖	๒๕๖๗	๒๕๖๘	๒๕๖๙	๒๕๗๐			
๙.	โครงการก่อสร้างบ่อ บำบัดระบบ น้ำเสียของ ชุมชน	เพื่อให้ชุมชนมีบ่อกักน้ำเสีย ก่อนระบายลงในแม่น้ำลำ คลอง/ไร่นา	หมู่ที่ ๑-๘	๑๐๐,๐๐๐	๑๐๐,๐๐๐	๑๐๐,๐๐๐	๑๐๐,๐๐๐	๑๐๐,๐๐๐	ความพึงพอใจ ของประชาชน เพิ่มขึ้นร้อยละ ๖๐	แม่น้ำลำคลอง/ ชุมชน/ไร่นา ปราศจาก มลพิษที่ไม่ดี	กองช่าง
๑๐.	โครงการวางท่อเมน ระบบประปาหมู่บ้าน (ภายในหมู่ที่ ๑-๘)	เพื่อให้ประชาชนมี น้ำประปาใช้อย่างทั่วถึง	วางท่อประปา PVC. ในจุด ที่น้ำประปาหมู่บ้านเข้าไป ไม่ถึง โดยวางตามแบบ อบต.เปือยใหญ่กำหนด	๕๐๐,๐๐๐	๕๐๐,๐๐๐	๕๐๐,๐๐๐	๕๐๐,๐๐๐	๕๐๐,๐๐๐	ความพึงพอใจ ของประชาชน เพิ่มขึ้นร้อยละ ๖๐	ประชาชนมีน้ำ ใช้อย่าง เพียงพอและ ทั่วถึง	กองช่าง
๑๑.	ก่อสร้างประปาบาดาล ขนาดใหญ่	เพื่อให้ประชาชนมีน้ำใช้ อย่างเพียงพอ	ก่อสร้างประปาบาดาล ขนาดใหญ่ในเขตตำบล เปือยใหญ่	๕,๐๐๐,๐๐๐	๕,๐๐๐,๐๐๐	๕,๐๐๐,๐๐๐	๕,๐๐๐,๐๐๐	๕,๐๐๐,๐๐๐	ความพึงพอใจ ของประชาชน ไม่น้อยกว่าร้อยละ ๖๐	ประชาชนได้รับ บริการน้ำ อุปโภคบริโภค อย่างทั่วถึงและ เพียงพอ	กองช่าง
๑๒.	ก่อสร้างประปาหมู่บ้าน แบบฉิวดินขนาดใหญ่ พร้อมระบบส่งจ่าย ไฟฟ้า	เพื่อให้ประชาชนมีน้ำใช้ อย่างเพียงพอ	ก่อสร้างประปาหมู่บ้าน แบบฉิวดินขนาดใหญ่ใน เขตตำบลเปือยใหญ่	๑๐,๐๐๐,๐๐๐	๑๐,๐๐๐,๐๐๐	๑๐,๐๐๐,๐๐๐	๑๐,๐๐๐,๐๐๐	๑๐,๐๐๐,๐๐๐	ความพึงพอใจ ของประชาชน ไม่น้อยกว่าร้อยละ ๖๐	ประชาชนได้รับ บริการน้ำ อุปโภคบริโภค อย่างทั่วถึงและ เพียงพอ	กองช่าง
๑๓.	โครงการอุดหนุนการ ประปาส่วนภูมิภาคฯ เพื่อขยายเขตการ บริการประปาส่วน ภูมิภาค หมู่ที่ ๑-๘	เพื่อให้ราษฎรได้รับบริการ น้ำที่สะอาดอย่างทั่วถึงและ พอเพียง	ขยายเขตระบบประปา ภูมิภาคในพื้นที่ ในเขต ตำบล เปือยใหญ่	๓๐๐,๐๐๐	๓๐๐,๐๐๐	๓๐๐,๐๐๐	๓๐๐,๐๐๐	๓๐๐,๐๐๐	๘ หมู่บ้าน	ราษฎรได้รับ บริการน้ำ อุปโภค บริโภค อย่างทั่วถึงและ เพียงพอ	กองช่าง

ที่	โครงการ/กิจกรรม	วัตถุประสงค์	เป้าหมาย (ผลผลิตของโครงการ)	งบประมาณ					ตัวชี้วัด (KPI)	ผลที่คาดว่าจะได้รับ	หน่วยงานรับผิดชอบ
				๒๕๖๖	๒๕๖๗	๒๕๖๘	๒๕๖๙	๒๕๗๐			
๑๔.	โครงการอุดหนุนการไฟฟ้าส่วนภูมิภาคอำเภอบ้านไผ่เพื่อขยายเขตไฟฟ้า หมู่ที่ ๑-๘	เพื่อให้ประชาชนที่ขยายบ้านเรือนไปอยู่ตามไร่นาได้มีไฟฟ้าใช้ทั่วถึง	ขยายเขตไฟฟ้าส่วนภูมิภาค ในจุดที่ไฟฟ้าเข้าไม่ถึง ภายในหมู่ที่ ๑ - ๘	๑,๐๐๐,๐๐๐	๑,๐๐๐,๐๐๐	๑,๐๐๐,๐๐๐	๑,๐๐๐,๐๐๐	๑,๐๐๐,๐๐๐	ขยายเขตไฟฟ้า หมู่ที่ ๑-๘	ประชาชนมีไฟฟ้าใช้ทั่วถึง	กองช่าง
๑๕.	โครงการติดตั้งไฟฟ้าแสงสว่างสาธารณะด้วยระบบพลังงานแสงอาทิตย์	เพื่อให้มีแสงสว่างทั่วถึงและสร้างความปลอดภัยให้แก่ประชาชน	ลานกีฬา , สวนหย่อม , ถนนสาธารณะ ฯลฯ ภายในเขตตำบลเปือยใหญ่	๓๐๐,๐๐๐	๓๐๐,๐๐๐	๓๐๐,๐๐๐	๓๐๐,๐๐๐	๓๐๐,๐๐๐	๘ หมู่บ้าน	ประชาชนมีแสงสว่างทั่วถึง และมีความปลอดภัยในชีวิต	กองช่าง
๑๖.	โครงการสอบแนวเขตที่ดินสาธารณะภายในตำบล	เพื่อรังวัดตรวจสอบแนวเขตโฉนดที่ดินตามหนังสือรับรองการทำประโยชน์	รังวัดตรวจสอบแนวเขตโฉนดที่ดินที่ติดถนนสาธารณะ	๕๐,๐๐๐	๕๐,๐๐๐	๕๐,๐๐๐	๕๐,๐๐๐	๕๐,๐๐๐	หมู่ที่ ๑-๘	ทราบที่ตั้งแนวเขตที่ดินที่ครอบครองจริง	กองช่าง
๑๗.	โครงการก่อสร้างและติดตั้งป้ายชื่อหมู่บ้าน	เพื่อแสดงที่ตั้งและทางเข้าหมู่บ้านให้คนได้ทราบ และเพื่อความเป็นระเบียบของหมู่บ้าน	ก่อสร้างป้ายทางเข้าหมู่บ้าน ภายในตำบลเปือยใหญ่	๓๐๐,๐๐๐	๓๐๐,๐๐๐	๓๐๐,๐๐๐	๓๐๐,๐๐๐	๓๐๐,๐๐๐	ปีละ ๑ หมู่บ้าน	หมู่บ้านเป็นระเบียบเรียบร้อย	กองช่าง
๑๘.	โครงการก่อสร้างรั้วศูนย์พัฒนาเด็กเล็กตำบลเปือยใหญ่	เพื่อให้เกิดความปลอดภัยต่อชีวิตของเด็กนักเรียนและทรัพย์สินของทางราชการ	ก่อสร้างรั้วศูนย์พัฒนาเด็กเล็ก ขนาดยาว ๑๓๐ เมตร สูง ๑.๕๐ เมตร หรือก่อสร้าง ตามแบบอบต.เปือยใหญ่กำหนด	๔๐๐,๐๐๐	๔๐๐,๐๐๐	๔๐๐,๐๐๐	๔๐๐,๐๐๐	๔๐๐,๐๐๐	รั้วศูนย์พัฒนาเด็กเล็กมีความปลอดภัยและแข็งแรง	ศูนย์พัฒนาเด็กเล็กมีความปลอดภัยยิ่งขึ้น	กองการศึกษา
๑๙.	โครงการก่อสร้างป้ายสำนักงาน อบต.เปือยใหญ่	เพื่อบอกถึงชื่อสำนักงานและเป็นการบอกเขตที่ตั้งของสำนักงาน	ป้ายสำนักงานด้านหน้าอาคารสำนักงาน อบต.เปือยใหญ่	๓๐๐,๐๐๐	๓๐๐,๐๐๐	๓๐๐,๐๐๐	๓๐๐,๐๐๐	๓๐๐,๐๐๐	จำนวนป้าย ๑ ป้าย	ประชาชนได้รับทราบถึงที่ตั้งอาคารสำนักงาน	กองช่าง

ก. ยุทธศาสตร์ชาติ ๒๐ ปี : ยุทธศาสตร์ที่ ๒ ด้านการสร้างความสามารถในการแข่งขัน

ข. แผนพัฒนาเศรษฐกิจแห่งชาติ ฉบับที่ ๑๓ : หมายเหตุที่ ๑ ไทยเป็นประเทศชั้นนำด้านสินค้าเกษตรและเกษตรแปรรูปมูลค่าสูง

ค. แผนพัฒนาภาคจังหวัด : ประเด็นการพัฒนาที่ ๑ ส่งเสริมและยกระดับการเกษตรและอุตสาหกรรมเกษตรที่มีมูลค่าสูงด้วยเศรษฐกิจชีวภาพ

ง. ยุทธศาสตร์จังหวัด : ประเด็นการพัฒนาที่ ๑ การยกระดับเศรษฐกิจฐานรากและการพัฒนาอุตสาหกรรมเกษตรมูลค่าสูง

จ. ยุทธศาสตร์การพัฒนาของ อปท. ในเขตจังหวัดที่ ๕ การพัฒนาเกษตรยั่งยืน

- ยุทธศาสตร์ : การพัฒนาด้านเศรษฐกิจ

- กลยุทธ์ : เสริมสร้างและเพิ่มทักษะอาชีพของครัวเรือนและกลุ่มอาชีพ

๑. แผนงานสร้างความเข้มแข็งของชุมชน

ที่	โครงการ/กิจกรรม	วัตถุประสงค์	เป้าหมาย (ผลผลิตของโครงการ)	งบประมาณ					ตัวชี้วัด (KPI)	ผลที่คาดว่าจะได้รับ	หน่วยงานรับผิดชอบ
				๒๕๖๖	๒๕๖๗	๒๕๖๘	๒๕๖๙	๒๕๗๐			
๑.	โครงการฝึกอบรมกลุ่มอาชีพ	เพื่อส่งเสริมอาชีพแก่ประชาชนในเขตตำบลเปือยใหญ่ทั้ง ๘ หมู่บ้าน และให้ประชาชนมีอาชีพรองรับการว่างเว้นจากการทำการเกษตร	-ฝึกอบรมกลุ่มอาชีพให้กับประชาชนในเขตตำบลเปือยใหญ่ หมู่ที่ ๑ - ๘ เพื่อให้สามารถนำไปประกอบอาชีพได้	๘๐,๐๐๐	๘๐,๐๐๐	๘๐,๐๐๐	๘๐,๐๐๐	๘๐,๐๐๐	ประชาชนทุกหมู่บ้านได้เข้ารับการอบรมร้อยละ ๑๐๐	ประชาชนในเขตตำบลเปือยใหญ่ มีอาชีพที่มั่นคงและมีรายได้เพิ่มขึ้น	สำนักปลัด
๒.	โครงการฝึกอบรมส่งเสริมการผลิตปุ๋ยหมักชีวภาพ ปุ๋ยอินทรีย์ ปุ๋ยอัดเม็ด	เพื่อช่วยลดต้นทุนการผลิตให้กับเกษตรกร	อบรมการทำปุ๋ยหมักชีวภาพ ปุ๋ยอินทรีย์ ปุ๋ยอัดเม็ดให้เกษตรกรทุกหมู่บ้าน	๕๐,๐๐๐	๕๐,๐๐๐	๕๐,๐๐๐	๕๐,๐๐๐	๕๐,๐๐๐	เกษตรกรทุกหมู่บ้านได้รับการอบรมร้อยละ ๑๐๐	เกษตรกรมีปุ๋ยชีวภาพใช้ และได้ผลผลิตทางการเกษตรที่ปลอดภัย	สำนักปลัด
๓.	โครงการฝึกอบรมกลุ่มสตรีแปรรูปสมุนไพร	เพื่อให้กลุ่มสตรีมีอาชีพเสริมเพิ่มรายได้ ลดรายจ่ายในครัวเรือน	ฝึกอบรมความรู้ให้กับกลุ่มสตรีภายในตำบลเปือยใหญ่	๕๐,๐๐๐	๕๐,๐๐๐	๕๐,๐๐๐	๕๐,๐๐๐	๕๐,๐๐๐	กลุ่มสตรีทุกหมู่บ้านได้เข้ารับการอบรมร้อยละ ๑๐๐	กลุ่มสตรีตำบลเปือยใหญ่ มีอาชีพที่มั่นคงและมีรายได้เพิ่มขึ้น	สำนักปลัด

ที่	โครงการ/กิจกรรม	วัตถุประสงค์	เป้าหมาย (ผลผลิตของโครงการ)	งบประมาณ					ตัวชี้วัด (KPI)	ผลที่คาดว่าจะได้รับ	หน่วยงานรับผิดชอบ
				๒๕๖๖	๒๕๖๗	๒๕๖๘	๒๕๖๙	๒๕๗๐			
๔.	โครงการฝึกอบรมส่งเสริมการเลี้ยงไก่พันธุ์ไข่เป็นอาชีพเสริม	เพื่อให้ประชาชนในพื้นที่มีรายได้เพิ่มขึ้น	ประชาชนมีความรู้ในการเลี้ยง การเพาะพันธุ์ และการขายไข่ไก่	๕๐,๐๐๐	๕๐,๐๐๐	๕๐,๐๐๐	๕๐,๐๐๐	๕๐,๐๐๐	ประชาชนทุกหมู่บ้านได้เข้ารับการอบรมร้อยละ ๑๐๐	ประชาชนในเขตตำบลเปือยใหญ่มีอาชีพที่มั่นคงและมีรายได้เพิ่มขึ้น	สำนักปลัด

ก. ยุทธศาสตร์ชาติ ๒๐ ปี : ยุทธศาสตร์ที่ ๓ ด้านการพัฒนาและเสริมสร้างศักยภาพทรัพยากรมนุษย์ , ที่ ๔ ด้านการสร้างโอกาสและความเสมอภาคทางสังคม

ข. แผนพัฒนาเศรษฐกิจแห่งชาติ ฉบับที่ ๑๓ : หมายเหตุที่ ๑๒ ไทยมีกำลังคนสมรรถนะสูง มุ่งเรียนรู้อย่างต่อเนื่อง ตอบโจทย์การพัฒนาแห่งอนาคต

ค. แผนพัฒนากลุ่มจังหวัด : ประเด็นการพัฒนาก่อนที่ ๔ พัฒนาศักยภาพมนุษย์ สังคมมีคุณภาพ ชุมชนพื้นที่และเมืองมีความเจริญน่าอยู่อย่างยั่งยืน

ง. ยุทธศาสตร์จังหวัด : ประเด็นการพัฒนาก่อนที่ ๔ การพัฒนาสังคมสุขภาวะให้น่าอยู่อย่างยั่งยืน

จ. ยุทธศาสตร์การพัฒนาของ อปท. ในเขตจังหวัดที่ ๓ การพัฒนาการศึกษาและศักยภาพพลเมือง , ที่ ๖ การเสริมสร้างสุขภาวะ , ที่ ๗ การเสริมสร้างทุนทางสังคมให้เข้มแข็งและพัฒนาเศรษฐกิจฐานราก

- ยุทธศาสตร์ : การพัฒนาและส่งเสริมคุณภาพชีวิต

- กลยุทธ์ : การพัฒนาและส่งเสริมการศึกษา

๑. แผนงานการศึกษา

ที่	โครงการ/กิจกรรม	วัตถุประสงค์	เป้าหมาย (ผลผลิตของโครงการ)	งบประมาณ					ตัวชี้วัด (KPI)	ผลที่คาดว่าจะได้รับ	หน่วยงานรับผิดชอบ
				๒๕๖๖	๒๕๖๗	๒๕๖๘	๒๕๖๙	๒๕๗๐			
๑.	โครงการจัดงานวันเด็กแห่งชาติ	เพื่อให้ความสำคัญและให้ความสุขสนุกสนานกับเด็กที่จะเติบโตเป็นอนาคตของชาติ	เด็กและเยาวชนในตำบลเปือยใหญ่	๕๐,๐๐๐	๕๐,๐๐๐	๕๐,๐๐๐	๕๐,๐๐๐	๕๐,๐๐๐	ปีละ ๑ ครั้ง	เด็กนักเรียนได้รับความสนุกสนานมีจิตใจที่ร่าเริงแจ่มใส และเติบโตเป็นคนดีเป็นอนาคตของชาติ	กองการศึกษา

ที่	โครงการ/กิจกรรม	วัตถุประสงค์	เป้าหมาย (ผลผลิตของโครงการ)	งบประมาณ					ตัวชี้วัด (KPI)	ผลที่คาดว่าจะได้รับ	หน่วยงาน รับผิดชอบ
				๒๕๖๖	๒๕๖๗	๒๕๖๘	๒๕๖๙	๒๕๗๐			
๒.	โครงการปัจฉิมนิเทศ/ ปฐมนิเทศศูนย์พัฒนา เด็กเล็กตำบลเปือย ใหญ่	เพื่อจัดกิจกรรมปัจฉิมนิเทศและมอบวุฒิบัตรแก่เด็กเล็กที่ผ่านการเตรียมความพร้อมจากศูนย์พัฒนาเด็กเล็ก	จัดกิจกรรมมอบวุฒิบัตรและปฐมนิเทศนักเรียนศูนย์พัฒนาเด็กเล็กตำบลเปือยใหญ่	๑๐,๐๐๐	๑๐,๐๐๐	๑๐,๐๐๐	๑๐,๐๐๐	๑๐,๐๐๐	เด็กนักเรียนได้รับวุฒิบัตรและเข้ารับการปฐมนิเทศ ๑๐๐ %	เด็กนักเรียนเกิดความภาคภูมิใจที่จบการศึกษาอีกระดับหนึ่ง	กองการศึกษา
๓.	โครงการอาหารกลางวันศูนย์พัฒนาเด็กเล็ก	เพื่อให้เด็กทุกคนได้รับอาหารกลางวันอย่างทั่วถึง	จัดทำอาหารกลางวันให้แก่เด็กศูนย์พัฒนาเด็กเล็กตำบลเปือยใหญ่	๓๐๐,๐๐๐	๓๐๐,๐๐๐	๓๐๐,๐๐๐	๓๐๐,๐๐๐	๓๐๐,๐๐๐	นักเรียน ศูนย์พัฒนาเด็กเล็กตำบลเปือยใหญ่	นักเรียนทุกคนได้รับประทานอาหารกลางวันอย่างทั่วถึงตามนโยบายของรัฐ	กองการศึกษา
๔.	โครงการจัดซื้ออาหารเสริม (นม) ศูนย์พัฒนาเด็กเล็กและโรงเรียนในเขตพื้นที่การศึกษา	เพื่อให้เด็กทุกคนได้รับอาหารเสริม (นม) อย่างทั่วถึง	จัดซื้ออาหารเสริม(นม)ให้แก่เด็กศูนย์พัฒนาเด็กเล็กตำบลเปือยใหญ่และโรงเรียนในเขตพื้นที่ของตำบลเปือยใหญ่	๖๐๐,๐๐๐	๖๐๐,๐๐๐	๖๐๐,๐๐๐	๖๐๐,๐๐๐	๖๐๐,๐๐๐	นักเรียน ศูนย์พัฒนาเด็กเล็กตำบลเปือยใหญ่	นักเรียนทุกคนได้รับประทานอาหารเสริม(นม)อย่างทั่วถึง	กองการศึกษา
๕.	อุดหนุนอาหารกลางวันโรงเรียนในเขตพื้นที่การศึกษา	เพื่อให้เด็กทุกคนได้รับอาหารกลางวันอย่างทั่วถึง	สนับสนุนโครงการอาหารกลางวันแก่เด็กนักเรียนโรงเรียนในเขตพื้นที่การศึกษาในเขตตำบลเปือยใหญ่	๓๒๐,๐๐๐	๓๒๐,๐๐๐	๓๒๐,๐๐๐	๓๒๐,๐๐๐	๓๒๐,๐๐๐	นักเรียนโรงเรียนบ้านเปือยใหญ่ ชาติหนองบ่อ โรงเรียนไตรราษฎร์สามัคคี	นักเรียนทุกคนได้รับประทานอาหารกลางวันอย่างทั่วถึงตามนโยบายของรัฐ	กองการศึกษา

- กลุ่มที่ : การพัฒนาและส่งเสริมด้านสุขภาพและอนามัย

๒. แผนงานสาธารณสุข

ที่	โครงการ/กิจกรรม	วัตถุประสงค์	เป้าหมาย (ผลผลิตของโครงการ)	งบประมาณ					ตัวชี้วัด (KPI)	ผลที่คาดว่าจะได้รับ	หน่วยงานรับผิดชอบ
				๒๕๖๖	๒๕๖๗	๒๕๖๘	๒๕๖๙	๒๕๗๐			
๑.	โครงการฝึกอบรมการเรียนรู้เพศสัมพันธ์ป้องกันตั้งครรภ์ในวัยรุ่น	เพื่อให้เยาวชนได้เรียนรู้เกี่ยวกับเพศสัมพันธ์ และวิธีป้องกันที่ถูกต้อง	นักเรียนและเยาวชนที่สนใจ	๒๐,๐๐๐	๒๐,๐๐๐	๒๐,๐๐๐	๒๐,๐๐๐	๒๐,๐๐๐	ปีละ ๑ ครั้ง	เยาวชนรู้จักการป้องกันตนเองได้อย่างถูกวิธี	สำนักปลัด
๒.	โครงการรณรงค์และควบคุมป้องกันโรคพิษสุนัขบ้า	เพื่อรณรงค์ป้องกันโรคพิษสุนัขบ้าไม่ให้ระบาดและเป็นอันตรายต่อชุมชน	รณรงค์ และฉีดวัคซีนให้สุนัขแมว ในเขตตำบลเปือยใหญ่	๒๐,๐๐๐	๒๐,๐๐๐	๒๐,๐๐๐	๒๐,๐๐๐	๒๐,๐๐๐	ปีละ ๑ ครั้ง	สุนัข และแมว ได้รับวัคซีนป้องกันโรคครบถ้วน และทั่วถึง	สำนักปลัด
๓.	อุดหนุนโครงการตามพระราชดำริด้านสาธารณสุข หมู่ที่ ๑-๘	เพื่อสนับสนุนงบประมาณตามโครงการพระราชดำริด้านสาธารณสุข ให้กับชุมชน/หมู่บ้าน แห่งละ ๒๐,๐๐๐ บาทจำนวน ๘ หมู่บ้าน	หมู่ที่ ๑-๘	๑๖๐,๐๐๐	๑๖๐,๐๐๐	๑๖๐,๐๐๐	๑๖๐,๐๐๐	๑๖๐,๐๐๐	ปีละ ๑ ครั้ง	ประชาชนมีสุขภาพแข็งแรงและมีชีวิตความเป็นอยู่ที่ดีถูกสุขลักษณะ	สำนักปลัด
๔.	โครงการแพทย์ฉุกเฉินและบริหารจัดการระบบการแพทย์ฉุกเฉิน	เพื่อช่วยเหลือผู้ป่วยฉุกเฉินและผู้ประสบอุบัติเหตุ ณ จุดเกิดเหตุ และนำผู้ป่วยส่งโรงพยาบาลที่มีศักยภาพที่จะให้การช่วยเหลือได้ทันท่วงที	ช่วยเหลือประชาชนในเขตตำบลเปือยใหญ่และตำบลใกล้เคียง	๘๐๐,๐๐๐	๘๐๐,๐๐๐	๘๐๐,๐๐๐	๘๐๐,๐๐๐	๘๐๐,๐๐๐	ประชาชนหมู่ที่ ๑-๘	ประชาชนที่ได้รับอุบัติเหตุ หรือเจ็บไข้ได้ป่วยให้ได้รับการบริการอย่างเร่งด่วน	สำนักปลัด



ที่	โครงการ/กิจกรรม	วัตถุประสงค์	เป้าหมาย (ผลผลิตของโครงการ)	งบประมาณ					ตัวชี้วัด (KPI)	ผลที่คาดว่าจะได้รับ	หน่วยงานรับผิดชอบ
				๒๕๖๖	๒๕๖๗	๒๕๖๘	๒๕๖๙	๒๕๗๐			
๕.	โครงการปรับปรุงรถยนต์กู้ชีพ กู้ภัย (EMS) พร้อมติดตั้ง	เพื่อปรับปรุงรถยนต์กู้ชีพให้ได้ตามมาตรฐานที่กระทรวงสาธารณสุขกำหนด	ปรับปรุงรถยนต์กู้ชีพ	๒๕๐,๐๐๐	๒๕๐,๐๐๐	๒๕๐,๐๐๐	๒๕๐,๐๐๐	๒๕๐,๐๐๐	รถยนต์กู้ชีพ ๑ คัน	อบต.มีรถยนต์กู้ชีพที่ได้มาตรฐานเพื่อรองรับการบริการประชาชนได้อย่างทั่วถึงและมีคุณภาพ	สำนักปลัด

- กลยุทธ์ : การพัฒนาและส่งเสริมด้านสวัสดิการชุมชน

๓. แผนงานสังคมสงเคราะห์

ที่	โครงการ/กิจกรรม	วัตถุประสงค์	เป้าหมาย (ผลผลิตของโครงการ)	งบประมาณ					ตัวชี้วัด (KPI)	ผลที่คาดว่าจะได้รับ	หน่วยงานรับผิดชอบ
				๒๕๖๖	๒๕๖๗	๒๕๖๘	๒๕๖๙	๒๕๗๐			
๑.	โครงการจ้างเหมารถรับ-ส่งนักเรียนศูนย์พัฒนาเด็กเล็กที่ด้อยโอกาสหรือยากจน	เพื่อช่วยเหลือเด็กนักเรียนของศูนย์พัฒนาเด็กเล็กที่ด้อยโอกาสหรือยากจน	กลุ่มเด็กด้อยโอกาสหรือยากจนทั้ง ๘ หมู่บ้าน	๑๒๐,๐๐๐	๑๒๐,๐๐๐	๑๒๐,๐๐๐	๑๒๐,๐๐๐	๑๒๐,๐๐๐	๘ หมู่บ้าน	เด็กด้อยโอกาสหรือยากจนได้รับการดูแลและช่วยเหลือ	กองการศึกษา
๒.	อุดหนุนโครงการสนับสนุนภารกิจของเหล่ากาชาดจังหวัดขอนแก่น	เพื่อสนับสนุนและส่งเสริมกิจการของเหล่ากาชาดจังหวัดขอนแก่น	อุดหนุนงบประมาณให้แก่เหล่ากาชาดจังหวัดขอนแก่น ปีละ ๑ ครั้ง	๒๐,๐๐๐	๒๐,๐๐๐	๒๐,๐๐๐	๒๐,๐๐๐	๒๐,๐๐๐	ปีละ ๑ ครั้ง	ภารกิจช่วยเหลือประชาชนของเหล่ากาชาดเป็นไปด้วยความเรียบร้อยด้วยดี	สำนักปลัด/เหล่ากาชาดจังหวัดขอนแก่น
๓.	อุดหนุนโครงการขอรับการสนับสนุนกิจกรรมกาชาดอำเภอโนนศิลาในการขอรับบริจาคโลหิต	เพื่อประโยชน์ในการรักษาพยาบาลผู้เจ็บป่วยกรณีเกิดเหตุฉุกเฉินโลหิตขาดแคลน	อุดหนุนงบประมาณให้แก่ที่ทำการปกครองอำเภอโนนศิลา ปีละ ๑ ครั้ง	๑๕,๐๐๐	๑๕,๐๐๐	๑๕,๐๐๐	๑๕,๐๐๐	๑๕,๐๐๐	ปีละ ๑ ครั้ง	งานกาชาดประจำปีของจังหวัดดำเนินไปด้วยความเรียบร้อย	สำนักปลัด/ปกครองอำเภอโนนศิลา

ที่	โครงการ/กิจกรรม	วัตถุประสงค์	เป้าหมาย (ผลผลิตของโครงการ)	งบประมาณ					ตัวชี้วัด (KPI)	ผลที่คาดว่าจะได้รับ	หน่วยงาน รับผิดชอบ
				๒๕๖๖	๒๕๖๗	๒๕๖๘	๒๕๖๙	๒๕๗๐			
๔.	ขอรับเงินอุดหนุนเพื่อ รณรงค์ป้องกันโรค เอดส์	เพื่อสนับสนุนการ ดำเนินงานในการ สงเคราะห์และช่วยเหลือ ผู้ป่วยโรคเอดส์และติดเชื้อ HIV.ของศูนย์เฉลิมพระ เกียรติฯ อำเภอนอนศิลา	สนับสนุนงบประมาณให้แก่ ศูนย์ช่วยเหลือผู้ป่วยโรค เอดส์และติดเชื้อ HIV.อำเภ อนศิลา ปีละ ๑ ครั้ง	๑๐,๐๐๐	๑๐,๐๐๐	๑๐,๐๐๐	๑๐,๐๐๐	๑๐,๐๐๐	ปีละ ๑ ครั้ง	ศูนย์เฉลิมพระ เกียรติฯ มีกองทุน สำหรับช่วยเหลือ ผู้ป่วยโรคเอดส์ที่ ยากจนให้ได้รับการ รักษา พยาบาลใน เบื้องต้นได้ทันทั่วทั้งที่	สำนักปลัด/ ปกครอง อำเภอนอน ศิลา

- กลยุทธ์ : การพัฒนาด้านคุณธรรม จริยธรรม และศิลปวัฒนธรรมจารีตประเพณีท้องถิ่น และการพัฒนาและส่งเสริมด้านกีฬาและนันทนาการ

๔. แผนงานการศาสนาวัฒนธรรมและนันทนาการ

ที่	โครงการ/กิจกรรม	วัตถุประสงค์	เป้าหมาย (ผลผลิตของโครงการ)	งบประมาณ					ตัวชี้วัด (KPI)	ผลที่คาดว่าจะได้รับ	หน่วยงาน รับผิดชอบ
				๒๕๖๖	๒๕๖๗	๒๕๖๘	๒๕๖๙	๒๕๗๐			
๑.	โครงการแข่งขันกีฬา ด้านยาเสพติดตำบล เปือยใหญ่	เพื่อให้เด็ก เยาวชน ประชาชนเข้าร่วมแข่งขัน กีฬา ด้านยา เสพติด	เด็กและเยาวชนในตำบล เปือยใหญ่	๒๐๐,๐๐๐	๒๐๐,๐๐๐	๒๐๐,๐๐๐	๒๐๐,๐๐๐	๒๐๐,๐๐๐	๑ ครั้ง/ปี	เด็ก เยาวชนเข้าร่วม แข่งขันกีฬาด้านยาเสพติด ดีและสุขภาพแข็งแรง ห่างไกลยาเสพติด	กอง การศึกษา
๒.	โครงการแข่งขันกีฬา ศูนย์พัฒนาเด็กเล็ก	เพื่อส่งเสริมให้เด็กมี สุขภาพร่างกายแข็งแรง รู้จักระเบียบ กติกา การ แข่งขัน	จัดการแข่งขันกีฬาของเด็ก นักเรียนศูนย์พัฒนาเด็ก เล็ก	๑๐,๐๐๐	๑๐,๐๐๐	๑๐,๐๐๐	๑๐,๐๐๐	๑๐,๐๐๐	ปีละ ๑ ครั้ง	เด็กนักเรียนรู้จักกฎ กติกา และการแข่งขัน กีฬาอย่างง่าย	กอง การศึกษา
๓.	โครงการจัดงานปิด ทองพระเจ้าใหญ่ เพื่อ อนุรักษ์วัฒนธรรม ประเพณีและการ ท่องเที่ยวในชุมชน	เพื่อสืบสานอนุรักษ์ วัฒนธรรม ประเพณีอันดี งาม ,ส่งเสริมการ ท่องเที่ยวและกระตุ้น เศรษฐกิจในเขตตำบล เปือยใหญ่ให้ดียิ่งขึ้น	จัดกิจกรรมปิดทองพระเจ้า ใหญ่ ร่วมกับชุมชน ณ วัด ป่าเรไรย์ เป็นประจำทุกปี ทุกปี	๓๐,๐๐๐	๓๐,๐๐๐	๓๐,๐๐๐	๓๐,๐๐๐	๓๐,๐๐๐	ปีละ ๑ ครั้ง	มีประชาชนในเขตพื้นที่ และเขตใกล้เคียงได้มา ท่องเที่ยวและกระตุ้น สถานะทางเศรษฐกิจใน เขตตำบลให้ดีขึ้น ไปอีก	กอง การศึกษา

ที่	โครงการ/กิจกรรม	วัตถุประสงค์	เป้าหมาย (ผลผลิตของโครงการ)	งบประมาณ					ตัวชี้วัด (KPI)	ผลที่คาดว่าจะได้รับ	หน่วยงาน รับผิดชอบ
				๒๕๖๖	๒๕๖๗	๒๕๖๘	๒๕๖๙	๒๕๗๐			
๓.	โครงการจัดงานปิดทองพระเจ้าใหญ่ เพื่ออนุรักษ์วัฒนธรรม ประเพณีและการท่องเที่ยวในชุมชน	เพื่อสืบสานอนุรักษ์วัฒนธรรม ประเพณีอันดีงาม ,ส่งเสริมการท่องเที่ยวและกระตุ้นเศรษฐกิจในเขตตำบลเปือยใหญ่ให้ดียิ่งขึ้น	จัดกิจกรรมปิดทองพระเจ้าใหญ่ ร่วมกับชุมชน ณ วัดป่าเรไรย์ เป็นประจำทุกปีทุกปี	๓๐,๐๐๐	๓๐,๐๐๐	๓๐,๐๐๐	๓๐,๐๐๐	๓๐,๐๐๐	ปีละ ๑ ครั้ง	มีประชาชนในเขตพื้นที่และเขตใกล้เคียงได้มาท่องเที่ยวและกระตุ้นสภาวะทางเศรษฐกิจในเขตตำบลให้ดีขึ้น ไปอีก	กองการศึกษา
๔.	โครงการจัดงานประเพณีวันสงกรานต์และอบรมให้ความรู้แก่ผู้สูงอายุในเขตตำบลเปือยใหญ่	เพื่อสืบสานวัฒนธรรมรดน้ำดำหัวผู้สูงอายุและส่งเสริมประเพณีสงกรานต์ให้คงอยู่สืบไป	จัดกิจกรรมรดน้ำดำหัวผู้สูงอายุ และอบรมให้ความรู้ในการปฏิบัติตัวให้กับผู้สูงอายุในเขตตำบลเปือยใหญ่	๑๐๐,๐๐๐	๑๐๐,๐๐๐	๑๐๐,๐๐๐	๑๐๐,๐๐๐	๑๐๐,๐๐๐	ปีละ ๑ ครั้ง	วัฒนธรรมประเพณีท้องถิ่นอันดีงามคงอยู่สืบไป	กองการศึกษา
๕.	โครงการก่อสร้างศาลพระภูมิ ศูนย์พัฒนาเด็กเล็ก อบต.เปือยใหญ่	เพื่อเป็นการบำรุงรักษาศิลปะ จารีตประเพณีและวัฒนธรรมอันดีของท้องถิ่น และเป็นที่ยึดเหนี่ยวจิตใจของบุคลากรและ บุคคลทั่วไป	ก่อสร้างศาลพระภูมิ จำนวน ๑ แห่ง ตามแบบ อบต.เปือยใหญ่กำหนด	๕๐,๐๐๐	๕๐,๐๐๐	๕๐,๐๐๐	๕๐,๐๐๐	๕๐,๐๐๐	ศาลพระภูมิ ๑ แห่ง	ศูนย์พัฒนาเด็กเล็ก มีสถานที่ในการยึดเหนี่ยวจิตใจและบำรุงรักษาไว้ซึ่งจารีตประเพณีของคนในท้องถิ่น	กองการศึกษา
๖.	อุดหนุนโครงการสนับสนุนการจัดงานเทศกาลไหมและประเพณีผูกเสี่ยว	เพื่อส่งเสริมประเพณีการผูกเสี่ยวซึ่งเป็นธรรมเนียมดั้งเดิมของภาคอีสาน และส่งเสริมการแสดงศิลปวัฒนธรรมพื้นบ้านและพัฒนาอาชีพชุมชน	อุดหนุนงบประมาณให้แก่ ที่ทำการปกครองอำเภอโนนศิลา ปีละ ๑ ครั้ง	๑๐,๐๐๐	๑๐,๐๐๐	๑๐,๐๐๐	๑๐,๐๐๐	๑๐,๐๐๐	ปีละ ๑ ครั้ง	ประชาชนในเขตตำบลเกิดความเข้มแข็งด้านเศรษฐกิจ และสามารถนำสินค้า OTOP ไปจำหน่ายเพื่อก่อเกิดรายได้อย่างยั่งยืน	กองการศึกษา/ ปกครองอำเภอ

ที่	โครงการ/กิจกรรม	วัตถุประสงค์	เป้าหมาย (ผลผลิตของโครงการ)	งบประมาณ					ตัวชี้วัด (KPI)	ผลที่คาดว่าจะได้รับ	หน่วยงาน รับผิดชอบ
				๒๕๖๖	๒๕๖๗	๒๕๖๘	๒๕๖๙	๒๕๗๐			
๗.	อุดหนุนโครงการ ประเพณีเทศกาลว่าว และบุญกุ่มข้าว โนน ศิลา	เพื่อให้ประชาชนได้ ตระหนักในการพัฒนา ท้องถิ่นและสืบสาน วัฒนธรรมและประเพณี อันดีงามให้คงอยู่สืบไป	อุดหนุนงบประมาณให้แก่ที่ ทำการปกครองอำเภอโนน ศิลา ตามโครงการเทศกาล ว่าวและบุญกุ่มข้าว ปีละ ๑ ครั้ง	๗๐,๐๐๐	๗๐,๐๐๐	๗๐,๐๐๐	๗๐,๐๐๐	๗๐,๐๐๐	ปีละ ๑ ครั้ง	ประชาชนในพื้นที่เกิด ความภาคภูมิใจ และ ตระหนักในการให้ ความสำคัญต่อการ อนุรักษ์วัฒนธรรม ขนบธรรมเนียมและ ประเพณีของตน	กอง การศึกษา/ ปกครอง อำเภอ
๘.	โครงการจัดซื้อเครื่อง ออกกำลังกาย กลางแจ้งสำหรับศูนย์ พัฒนาเด็กเล็ก	เพื่อให้เด็กเล็กได้มีอุปกรณ์ สำหรับออกกำลังกาย กลางแจ้ง	เครื่องออกกำลังกาย กลางแจ้งพร้อมติดตั้ง ๑ ชุด	๑๐๐,๐๐๐	๑๐๐,๐๐๐	๑๐๐,๐๐๐	๑๐๐,๐๐๐	๑๐๐,๐๐๐	เครื่องออก กำลังกาย กลางแจ้ง ๑ ชุด	เด็กเล็กมีพัฒนาการ และร่างกายที่แข็งแรง	กอง การศึกษา
๙.	โครงการจัดซื้อเครื่อง ออกกำลังกาย กลางแจ้งประจำ หมู่บ้าน	เพื่อให้ประชาชนมีอุปกรณ์ สำหรับออกกำลังกายเพื่อ สุขภาพที่ดี	จัดซื้อเครื่องออกกำลังกาย กลางแจ้งประจำหมู่บ้าน หมู่ที่ ๑ - ๘ (หมู่บ้าน / ๑ ชุด)	๕๐๐,๐๐๐	๕๐๐,๐๐๐	๕๐๐,๐๐๐	๕๐๐,๐๐๐	๕๐๐,๐๐๐	๑ หมู่บ้าน / ๑ ชุด/ ปี	ประชาชนที่อยู่ใน ชุมชนมีสุขภาพ ร่างกายแข็งแรง	กอง การศึกษา

## - กลยุทธ์ : การพัฒนาและส่งเสริมด้านสวัสดิการชุมชน

## ๕. แผนงานงบกลาง

ที่	โครงการ/กิจกรรม	วัตถุประสงค์	เป้าหมาย (ผลผลิตของโครงการ)	งบประมาณ					ตัวชี้วัด (KPI)	ผลที่คาดว่าจะได้รับ	หน่วยงาน รับผิดชอบ
				๒๕๖๖	๒๕๖๗	๒๕๖๘	๒๕๖๙	๒๕๗๐			
๑.	สมทบกองทุน หลักประกันสุขภาพ ตำบลเปือยใหญ่ (สปสช.)	เพื่อส่งเสริมและสนับสนุน การจัดบริการสาธารณสุข เน้นการมีส่วนร่วมในการ สร้างเสริมสุขภาพและ ป้องกันโรคและการฟื้นฟู สมรรถภาพ	กลุ่มแม่และเด็ก กลุ่ม ผู้สูงอายุ กลุ่มผู้พิการ กลุ่มผู้ ประกอบอาชีพที่มีความ เสี่ยง และกลุ่มผู้ป่วยโรค เรื้อรังที่อยู่ในชุมชน	๘๐,๐๐๐	๘๐,๐๐๐	๘๐,๐๐๐	๘๐,๐๐๐	๘๐,๐๐๐	ปีละ ๑ ครั้ง	แม่และเด็ก ผู้สูงอายุ ผู้พิการสามารถเข้าถึง บริการได้อย่างทั่วถึง	สำนักปลัด
๒.	เงินสงเคราะห์เบี้ยยัง ชีพผู้สูงอายุ	เพื่อให้เป็นเงินสงเคราะห์ ผู้สูงอายุ	ผู้สูงอายุ จำนวน ๘ หมู่บ้าน	๗,๐๐๐,๐๐๐	๗,๐๐๐,๐๐๐	๗,๐๐๐,๐๐๐	๗,๐๐๐,๐๐๐	๗,๐๐๐,๐๐๐	ผู้สูงอายุ จำนวน ๘ หมู่บ้าน	ผู้สูงอายุได้รับเงิน สงเคราะห์ไว้ใช้ในการ ดำรงชีพ	สำนักปลัด
๓.	เงินสงเคราะห์ผู้ติดเชื้อ ภูมิคุ้มกันบกพร่อง (H.I.V)	เพื่อให้เป็นเงินสงเคราะห์ ผู้ติดเชื้อภูมิคุ้มกัน บกพร่อง (H.I.V)	ผู้ติดเชื้อภูมิคุ้มกันบกพร่อง (H.I.V) จำนวน ๑๐ คน ๆ ละ ๕๐๐ บาท/เดือน	๖๐,๐๐๐	๖๐,๐๐๐	๖๐,๐๐๐	๖๐,๐๐๐	๖๐,๐๐๐	ผู้ติดเชื้อ (H.I.V.) ใน เขตตำบล เปือยใหญ่	ผู้ติดเชื้อภูมิคุ้มกัน บกพร่อง (H.I.V.)ได้รับ เงินสงเคราะห์ไว้ใช้ใน การดำรงชีพ	สำนักปลัด
๔.	เงินสงเคราะห์เบี้ยยัง ชีพผู้พิการ	เพื่อให้เป็นเงินสงเคราะห์ผู้ พิการ	ผู้พิการในเขตตำบล เปือยใหญ่ คนละ ๘๐๐ บาท/เดือน	๔,๐๐๐,๐๐๐	๔,๐๐๐,๐๐๐	๔,๐๐๐,๐๐๐	๔,๐๐๐,๐๐๐	๔,๐๐๐,๐๐๐	ผู้พิการ จำนวน ๘ หมู่บ้าน	ผู้ด้อยโอกาสและผู้ พิการได้รับเงิน สงเคราะห์ไว้ใช้ในการ ดำรงชีพ	สำนักปลัด

- ก. ยุทธศาสตร์ชาติ ๒๐ ปี : ยุทธศาสตร์ที่ ๕ ด้านการสร้างการเติบโตบนคุณภาพชีวิตที่เป็นมิตรกับสิ่งแวดล้อม
- ข. แผนพัฒนาเศรษฐกิจแห่งชาติ ฉบับที่ ๑๓ : หมายความว่า ๒ ไทยเป็นจุดหมายของการท่องเที่ยวที่เน้นคุณภาพและความยั่งยืน
- ค. แผนพัฒนาภูมิภาคจังหวัด : ประเด็นการพัฒนาที่ ๓ อนุรักษ์และบริหารจัดการทรัพยากรธรรมชาติและสิ่งแวดล้อมเพื่อการพัฒนาที่สมดุลด้วยเศรษฐกิจ BCG และลดความเสี่ยงจากสาธารณภัยด้วยพลังชุมชนและเทคโนโลยี
- ง. ยุทธศาสตร์จังหวัด : ประเด็นการพัฒนาที่ ๕ การบริหารจัดการทรัพยากรธรรมชาติและสิ่งแวดล้อมอย่างสมดุล
- จ. ยุทธศาสตร์การพัฒนาของ อปท. ในเขตจังหวัดที่ ๔ การบริหารจัดการทรัพยากรธรรมชาติและสิ่งแวดล้อม เพื่อการพัฒนาอย่างยั่งยืน
- ยุทธศาสตร์ : การพัฒนาด้านสิ่งแวดล้อม
  - กลยุทธ์ : การบริหารจัดการและรณรงค์กำจัดขยะมูลฝอย
๑. แผนงานเคหะและชุมชน

ที่	โครงการ/กิจกรรม	วัตถุประสงค์	เป้าหมาย (ผลผลิตของโครงการ)	งบประมาณ					ตัวชี้วัด (KPI)	ผลที่คาดว่าจะได้รับ	หน่วยงานรับผิดชอบ
				๒๕๖๖	๒๕๖๗	๒๕๖๘	๒๕๖๙	๒๕๗๐			
๑.	โครงการจ้างเหมากำจัดขยะมูลฝอยในชุมชน	เพื่อดำเนินการกำจัดขยะในชุมชน ไม่ให้ส่งผลกระทบต่อสิ่งแวดล้อม	-ชุดบ่อขยะ/ฝังกลบขยะ/จัดทำตะแกรงกั้นขยะมูลฝอย มีการกำจัดขยะในชุมชน หมู่ที่ ๑-๘ เดือนละ ๑ ครั้ง	๕๐๐,๐๐๐	๕๐๐,๐๐๐	๕๐๐,๐๐๐	๕๐๐,๐๐๐	๕๐๐,๐๐๐	กำจัดขยะมูลฝอย หมู่ที่ ๑-๘	ขยะมูลฝอยในชุมชนไม่ตกค้างบ้านเรือนชุมชนสะอาด	กองช่าง
๒.	ก่อสร้างเตาเผาขยะในชุมชน	เพื่อก่อสร้างเตาเผาขยะในชุมชน ภายในตำบลเปือยใหญ่ เพื่อกำจัดขยะมูลฝอยในตำบลให้สะอาดเรียบร้อย	เตาเผาขยะในชุมชน หมู่ที่ ๑-๘	๕๐๐,๐๐๐	๕๐๐,๐๐๐	๕๐๐,๐๐๐	๕๐๐,๐๐๐	๕๐๐,๐๐๐	หมู่ที่ ๑-๘	ขยะมูลฝอยในชุมชนไม่ตกค้างบ้านเรือนชุมชนสะอาด	สำนักปลัด

ที่	โครงการ/กิจกรรม	วัตถุประสงค์	เป้าหมาย (ผลผลิตของโครงการ)	งบประมาณ					ตัวชี้วัด (KPI)	ผลที่คาดว่าจะได้รับ	หน่วยงาน รับผิดชอบ
				๒๕๖๖	๒๕๖๗	๒๕๖๘	๒๕๖๙	๒๕๗๐			
๓.	โครงการจ้างเหมาปรับปรุงภูมิทัศน์บริเวณพื้นที่สาธารณะภายในเขตตำบลเปือยใหญ่	เพื่อให้พื้นที่สาธารณะต่าง ๆ เช่น สวนสาธารณะ ลานกีฬา สนามเด็กเล่น สวนหย่อม ฯลฯ มีความสะอาดเรียบร้อยและสามารถเป็นสถานที่พักผ่อนให้กับประชาชนได้	ปรับปรุงพื้นที่สาธารณะในเขตตำบลเปือยใหญ่เช่น -ปรับเกรดพื้นที่/ ทำถนน/ เทลานคอนกรีต ในบริเวณสวนหย่อมหรือสวนสาธารณะ -ปลูกไม้ประดับ -จัดสวนหย่อม -ติดตั้งไฟประดับ ฯลฯ	๕๐๐,๐๐๐	๕๐๐,๐๐๐	๕๐๐,๐๐๐	๕๐๐,๐๐๐	๕๐๐,๐๐๐	พื้นที่สาธารณะได้มีการปรับปรุงให้ดีขึ้น	พื้นที่สาธารณะประจำหมู่บ้านสะอาดเรียบร้อยและประชาชนมีสถานที่สำหรับพักผ่อนหย่อนใจ	กองช่าง
๔.	โครงการจ้างเหมาปรับปรุงภูมิทัศน์ศูนย์พัฒนาเด็กเล็กตำบลเปือยใหญ่	เพื่อปรับปรุงภูมิทัศน์ทั้งภายนอกและภายในเพื่อพัฒนาสถานศึกษาให้น่าอยู่ น่าเรียน	ปรับปรุงภูมิทัศน์ ศูนย์พัฒนาเด็กเล็กตำบลเปือยใหญ่ ตามแบบ อบต. เปือยใหญ่กำหนด	๑๐๐,๐๐๐	๑๐๐,๐๐๐	๑๐๐,๐๐๐	๑๐๐,๐๐๐	๑๐๐,๐๐๐	ศูนย์พัฒนา เด็กเล็ก จำนวน ๑ แห่ง	เด็กเล็กมีสถานที่เรียนที่ได้มาตรฐานเหมาะสมกับการพัฒนาตามวัย	กองการศึกษา
๕.	โครงการจัดหาถังขยะหมู่บ้าน	เพื่อให้ประชาชนได้มีที่ทิ้งขยะและกำจัดขยะที่ถูกวิธี	จัดหาถังขยะให้กับประชาชนที่ยังไม่มีถังขยะหมู่บ้านที่ ๑-๘	๓๐๐,๐๐๐	๓๐๐,๐๐๐	๓๐๐,๐๐๐	๓๐๐,๐๐๐	๓๐๐,๐๐๐	หมู่บ้านที่ ๑-๘	ประชาชนมีที่ทิ้งขยะและกำจัดขยะได้ถูกวิธี	สำนักปลัด
๖.	โครงการจัดซื้อที่ดินสำหรับทิ้งขยะ	เพื่อใช้เป็นสถานที่สำหรับทิ้งขยะในเขตตำบลเปือยใหญ่	จัดหาที่ดินสำหรับทิ้งขยะเนื้อที่ไม่น้อยกว่า ๑๐ ไร่ภายในเขตตำบลเปือยใหญ่	๒,๐๐๐,๐๐๐	๒,๐๐๐,๐๐๐	๒,๐๐๐,๐๐๐	๒,๐๐๐,๐๐๐	๒,๐๐๐,๐๐๐	สถานที่ทิ้งขยะระดับตำบล ๑ แห่ง	มีสถานที่ทิ้งขยะอย่างเพียงพอถูกต้องตามหลักสุขาภิบาล	สำนักปลัด

ที่	โครงการ/กิจกรรม	วัตถุประสงค์	เป้าหมาย (ผลผลิตของโครงการ)	งบประมาณ					ตัวชี้วัด (KPI)	ผลที่คาดว่าจะได้รับ	หน่วยงาน รับผิดชอบ
				๒๕๖๖	๒๕๖๗	๒๕๖๘	๒๕๖๙	๒๕๗๐			
๗.	โครงการฝึกอบรมส่งเสริมการมีส่วนร่วมของนักเรียนและชุมชนในการจัดการสิ่งแวดล้อมและเพิ่มรายได้หยุดโลกร้อนด้วยมือเรา	เพื่อสร้างความตระหนักให้รักสิ่งแวดล้อม ปลอดภัย	นักเรียน และผู้ปกครอง รักสิ่งแวดล้อม และรู้จักวิธีการคัดแยกขยะ ทำขยะรีไซเคิล และมีรายได้ระหว่างเรียน	๒๐,๐๐๐	๒๐,๐๐๐	๒๐,๐๐๐	๒๐,๐๐๐	๒๐,๐๐๐	๑ โครงการ/ปี	นักเรียน มีความรู้เรื่องขยะรีไซเคิล และมีรายได้ระหว่างเรียน	สำนักปลัด

- กลยุทธ์ : สร้างจิตสำนึกและความตระหนักในการจัดการทรัพยากรธรรมชาติและสิ่งแวดล้อม

๒. แผนงานการเกษตร

ที่	โครงการ/กิจกรรม	วัตถุประสงค์	เป้าหมาย (ผลผลิตของโครงการ)	งบประมาณ					ตัวชี้วัด (KPI)	ผลที่คาดว่าจะได้รับ	หน่วยงาน รับผิดชอบ
				๒๕๖๖	๒๕๖๗	๒๕๖๘	๒๕๖๙	๒๕๗๐			
๑.	โครงการปลูกต้นไม้เฉลิมพระเกียรติฯ	ปลูกจิตสำนึกในการดูแลรักษาทรัพยากร-ธรรมชาติสิ่งแวดล้อม และลดภาวะโลกร้อนในชุมชน	-บริเวณถนนสองข้างทางในเขตตำบลและพื้นที่สาธารณะ	๓๐,๐๐๐	๓๐,๐๐๐	๓๐,๐๐๐	๓๐,๐๐๐	๓๐,๐๐๐	๑ โครงการ/ปี	ประชาชนมีจิตสำนึกในการดูแลรักษาทรัพยากรธรรมชาติและสิ่งแวดล้อม	สำนักปลัด
๒.	โครงการอนุรักษ์พันธุกรรมพืชอันเนื่องมาจากพระราชดำริสมเด็จพระเทพฯ	เพื่ออนุรักษ์พันธุกรรมพืช	พันธุกรรมพืชที่ต้องการอนุรักษ์	๓๐,๐๐๐	๓๐,๐๐๐	๓๐,๐๐๐	๓๐,๐๐๐	๓๐,๐๐๐	ได้อนุรักษ์พันธุกรรมพืช	ประชาชนมีจิตสำนึกในการดูแลรักษาสิ่งแวดล้อม	สำนักปลัด



- ก. ยุทธศาสตร์ชาติ ๒๐ ปี : ยุทธศาสตร์ที่ ๖ ด้านการปรับสมดุลและพัฒนาระบบการบริหารจัดการภาครัฐ
- ข. แผนพัฒนาเศรษฐกิจแห่งชาติ ฉบับที่ ๑๓ : หมายความว่า ๑๓ ไทยมีภาครัฐที่ทันสมัย มีประสิทธิภาพ และตอบโจทย์ประชาชน
- ค. แผนพัฒนาภูมิภาคจังหวัด : ประเด็นการพัฒนาด้าน ๔ พัฒนาศักยภาพมนุษย์ สังคมมีคุณภาพ ชุมชนพื้นที่ และเมืองมีความเจริญ นำอยู่อย่างยั่งยืน
- ง. ยุทธศาสตร์จังหวัด : ประเด็นการพัฒนาด้าน ๖ การเสริมสร้างความมั่นคงและความปลอดภัยในชีวิตและทรัพย์สินอย่างมีส่วนร่วม
- จ. ยุทธศาสตร์การพัฒนาของ อปท. ในเขตจังหวัดที่ ๘ การพัฒนาการบริหารภาครัฐภายใต้หลักธรรมาภิบาล
- ยุทธศาสตร์ : การบริหารการจัดการบ้านเมืองที่ดี
  - กลยุทธ์ : ส่งเสริมการเพิ่มศักยภาพของบุคลากรและองค์กรและให้ขีดความสามารถในการพัฒนา
๑. แผนงานบริหารงานทั่วไป

ที่	โครงการ/กิจกรรม	วัตถุประสงค์	เป้าหมาย (ผลผลิตของโครงการ)	งบประมาณ					ตัวชี้วัด (KPI)	ผลที่คาดว่าจะได้รับ	หน่วยงานรับผิดชอบ
				๒๕๖๖	๒๕๖๗	๒๕๖๘	๒๕๖๙	๒๕๗๐			
๑.	ค่าใช้จ่ายในการจัดงานจัดนิทรรศการประกวด การแข่งขัน	เพื่อจ่ายเป็นค่าใช้จ่ายในการจัดงานรัฐพิธีต่าง ๆ ในวันสำคัญของทางราชการ เช่น วันปิยมหาราช , วันเฉลิมพระชนมพรรษาฯ	จัดซื้อจัดจ้างวัสดุอุปกรณ์ในการจัดงานรัฐพิธี และงานวันสำคัญของทางราชการ	๑๐๐,๐๐๐	๑๐๐,๐๐๐	๑๐๐,๐๐๐	๑๐๐,๐๐๐	๑๐๐,๐๐๐	การจัดงานเป็นไปเรียบร้อยด้วยดี	การจัดงานเป็นไปเรียบร้อยและบรรลุตามวัตถุประสงค์	สำนักปลัด
๒.	ค่าใช้จ่ายในการเลือกตั้ง	เพื่อจ่ายเป็นค่าใช้จ่ายในการเลือกตั้งทั่วไปหรือเลือกตั้งซ่อมสมาชิกสภาองค์การบริหารส่วนตำบล	คณะกรรมการการเลือกตั้งเจ้าหน้าที่ที่ดำเนินการเลือกตั้ง	๔๐๐,๐๐๐	๔๐๐,๐๐๐	๔๐๐,๐๐๐	๔๐๐,๐๐๐	๔๐๐,๐๐๐	การเลือกตั้งเสร็จสิ้นเรียบร้อยด้วยดี	การเลือกตั้งเป็นไปเรียบร้อย	สำนักปลัด
๓.	โครงการอบรมเพิ่มประสิทธิภาพและทัศนศึกษาดูงานให้แก่ผู้บริหารท้องถิ่น สมาชิกสภาท้องถิ่น พนักงานส่วนตำบล พนักงานจ้าง	เพื่อพัฒนาบุคลากรให้มีความรู้ความสามารถและนำมาใช้ในการปฏิบัติงานและพัฒนาองค์กร	คณะผู้บริหาร สมาชิกสภา พนักงานส่วนตำบลและพนักงานจ้าง	๓๐๐,๐๐๐	๓๐๐,๐๐๐	๓๐๐,๐๐๐	๓๐๐,๐๐๐	๓๐๐,๐๐๐	ปีละ ๑ ครั้ง	บุคลากรของ อบต. பெரியใหญ่ ได้รับความรู้มาใช้ในการปฏิบัติงาน	สำนักปลัด

ที่	โครงการ/กิจกรรม	วัตถุประสงค์	เป้าหมาย (ผลผลิตของโครงการ)	งบประมาณ					ตัวชี้วัด (KPI)	ผลที่คาดว่าจะได้รับ	หน่วยงานรับผิดชอบ
				๒๕๖๖	๒๕๖๗	๒๕๖๘	๒๕๖๙	๒๕๗๐			
๔.	อุดหนุนโครงการจัดกิจกรรมในงานพระราชพิธี รัฐพิธี และงานพิธี	เพื่อเป็นการแสดงถึงความจงรักภักดีต่อชาติ ศาสนา และพระมหากษัตริย์	อุดหนุนงบประมาณให้แก่ที่ทำการปกครองอำเภอโนนศิลาโนนศิลา ตามโครงการจัดงานรัฐพิธี ปีละ ๑ ครั้ง	๓๐,๐๐๐	๓๐,๐๐๐	๓๐,๐๐๐	๓๐,๐๐๐	๓๐,๐๐๐	ปีละ ๑ ครั้ง	พสกนิกรทั่วทั้งประเทศเกิดความรัก ความสามัคคีในหมู่คณะ และแสดงออกถึงความจงรักภักดี	สำนักปลัด/ที่ทำการปกครองอำเภอฯ
๕.	อุดหนุนโครงการศูนย์ปฏิบัติการร่วมในการช่วยเหลือประชาชนขององค์กรปกครองส่วนท้องถิ่น	เพื่อให้เป็นศูนย์กลางในการรวบรวมข้อมูลสถานะของภัยที่เกิดและเป็นศูนย์กลางในการประสานงานระหว่างองค์กรปกครองส่วนท้องถิ่น	อุดหนุนงบประมาณเพื่อเป็นค่าใช้จ่ายในการบริหารงาน	๓๐,๐๐๐	๓๐,๐๐๐	๓๐,๐๐๐	๓๐,๐๐๐	๓๐,๐๐๐	ปีละ ๑ ครั้ง	ประชาชนได้รับการช่วยเหลือและแก้ไขปัญหาได้ทันทั่วทั้งที่	สำนักปลัด
๖.	โครงการเสริมสร้างศักยภาพบุคลากรเพื่อการพัฒนา Organization Development (OD)	เพื่อพัฒนาบุคลากรให้มีความรู้ความสามารถและนำมาใช้ในการปฏิบัติงานและพัฒนาองค์กร	บุคลากรทุกระดับขององค์การบริหารส่วนตำบลเปือยใหญ่	๑๐๐,๐๐๐	๑๐๐,๐๐๐	๑๐๐,๐๐๐	๑๐๐,๐๐๐	๑๐๐,๐๐๐	ปีละ ๑ ครั้ง	บุคลากรของอบต.เปือยใหญ่ได้รับความรู้มาใช้ในการปฏิบัติงาน	สำนักปลัด

- กลยุทธ์ : ส่งเสริมการมีส่วนร่วมของประชาชนและองค์กรทุกภาคส่วน

๒. แผนงานสร้างความเข้มแข็งของชุมชน

ที่	โครงการ/กิจกรรม	วัตถุประสงค์	เป้าหมาย (ผลผลิตของโครงการ)	งบประมาณ					ตัวชี้วัด (KPI)	ผลที่คาดว่าจะได้รับ	หน่วยงานรับผิดชอบ
				๒๕๖๖	๒๕๖๗	๒๕๖๘	๒๕๖๙	๒๕๗๐			
๓.	โครงการ อบต.เคลื่อนที่	เพื่อออกให้บริการประชาชนนอกสถานที่	ออก อบต.เคลื่อนที่ให้บริการประชาชน	๓๐,๐๐๐	๓๐,๐๐๐	๓๐,๐๐๐	๓๐,๐๐๐	๓๐,๐๐๐	๑ ครั้ง/ปี	ประชาชนได้รับความสะดวกสบาย ในการรับบริการจาก อบต. เยื่อใหญ่	สำนักปลัด
๔.	อุดหนุนโครงการเพิ่มประสิทธิภาพผู้นำชุมชนในการสนับสนุนการจัดทำแผนพัฒนาท้องถิ่น	เพื่อเสริมสร้างการมีส่วนร่วมระหว่างผู้นำชุมชน กำนัน ผู้ใหญ่บ้าน กับ องค์กรปกครองส่วนท้องถิ่น	อุดหนุนที่ทำการปกครองอำเภอโนนศิลา ปีละ ๑ ครั้ง	๑๐,๐๐๐	๑๐,๐๐๐	๑๐,๐๐๐	๑๐,๐๐๐	๑๐,๐๐๐	ปีละ ๑ ครั้ง	ผู้นำชุมชนมีความรู้ความเข้าใจในการจัดทำแผนพัฒนาท้องถิ่นถูกต้องตามระเบียบกฎหมาย	สำนักปลัด/ที่ทำการปกครอง อ.โนนศิลา

ก. ยุทธศาสตร์ชาติ ๒๐ ปี : ยุทธศาสตร์ที่ ๑ ด้านความมั่นคง

ข. แผนพัฒนาเศรษฐกิจแห่งชาติ ฉบับที่ ๑๓ : หมายความว่า ๖ ไทยมีภาครัฐที่ทันสมัย มีประสิทธิภาพ และตอบโจทย์ประชาชน

ค. แผนพัฒนาภูมิภาคจังหวัด : ประเด็นการพัฒนาคือ ๔ พัฒนาศักยภาพคนสู่สังคมคุณภาพ ชุมชนพื้นที่ และเมืองมีความเจริญ นำอยู่อย่างยั่งยืน

ง. ยุทธศาสตร์จังหวัด : ประเด็นการพัฒนาคือ ๖ การเสริมสร้างความมั่นคงและความปลอดภัยในชีวิตและทรัพย์สินอย่างมีส่วนร่วม

จ. ยุทธศาสตร์การพัฒนาของ อปท. ในเขตจังหวัดที่ ๑ การพัฒนาเมืองและชุมชน

- ยุทธศาสตร์ : ยุทธศาสตร์ตามแผนการกระจายอำนาจให้แก่องค์กรปกครองส่วนท้องถิ่นและแนวนโยบายของรัฐบาล

- กลยุทธ์ : ส่งเสริมความปลอดภัยในชีวิตและทรัพย์สิน ลดปัญหาความรุนแรงในครอบครัว อุบัติเหตุ อุบัติภัย อาชญากรรม และสาธารณภัยต่าง ๆ

๑. แผนงานการรักษาความสงบภายใน

ที่	โครงการ/กิจกรรม	วัตถุประสงค์	เป้าหมาย (ผลผลิตของโครงการ)	งบประมาณ					ตัวชี้วัด (KPI)	ผลที่คาดว่าจะได้รับ	หน่วยงานรับผิดชอบ
				๒๕๖๖	๒๕๖๗	๒๕๖๘	๒๕๖๙	๒๕๗๐			
๑.	ตั้งจุดตรวจบริการเพื่อป้องกันอุบัติเหตุในช่วงเทศกาลปีใหม่	เพื่อเพิ่มความปลอดภัยในชีวิตและทรัพย์สินของประชาชน	ตั้งจุดตรวจบริการประชาชนในเทศกาลปีใหม่ จำนวน ๑ จุด ปีละ ๑ ครั้ง	๔๐,๐๐๐	๔๐,๐๐๐	๔๐,๐๐๐	๔๐,๐๐๐	๔๐,๐๐๐	ปีละ ๑ ครั้ง	ประชาชนได้รับความปลอดภัยในชีวิตและทรัพย์สินเพิ่มขึ้น	สำนักปลัด
๒.	ตั้งจุดตรวจบริการเพื่อป้องกันอุบัติเหตุในช่วงเทศกาลสงกรานต์	เพื่อเพิ่มความปลอดภัยในชีวิตและทรัพย์สินของประชาชน	ตั้งจุดตรวจบริการประชาชนในเทศกาลสงกรานต์ จำนวน ๑ จุด ปีละ ๑ ครั้ง	๔๐,๐๐๐	๔๐,๐๐๐	๔๐,๐๐๐	๔๐,๐๐๐	๔๐,๐๐๐	ปีละ ๑ ครั้ง	ประชาชนได้รับความปลอดภัยในชีวิตและทรัพย์สินเพิ่มขึ้น	สำนักปลัด
๓.	ก่อสร้างป้อมยามประจำตำบลเปือยใหญ่	เพื่อให้มีสถานที่ในการตรวจตราความเรียบร้อยในระดับตำบล	๑ ป้อมยาม	๑๖๐,๐๐๐	๑๖๐,๐๐๐	๑๖๐,๐๐๐	๑๖๐,๐๐๐	๑๖๐,๐๐๐	๑ ป้อมยาม	ประชาชนได้รับความปลอดภัยในชีวิตและทรัพย์สิน	สำนักปลัด
๔.	โครงการฝึกอบรม ๑ ตำบล ๑ ทีมกู้ชีพกู้ภัย	เพื่อเตรียมความพร้อมของบุคลากรในการช่วยเหลือผู้ป่วยฉุกเฉินของตำบล	ฝึกอบรม ๑ ครั้ง/ปี	๑๐๐,๐๐๐	๑๐๐,๐๐๐	๑๐๐,๐๐๐	๑๐๐,๐๐๐	๑๐๐,๐๐๐	ปีละ ๑ ครั้ง	บุคลากรมีความพร้อมในการช่วยเหลือผู้ป่วยฉุกเฉินได้ทันที่	สำนักปลัด

ที่	โครงการ/กิจกรรม	วัตถุประสงค์	เป้าหมาย (ผลผลิตของโครงการ)	งบประมาณ					ตัวชี้วัด (KPI)	ผลที่คาดว่าจะได้รับ	หน่วยงานรับผิดชอบ
				๒๕๖๖	๒๕๖๗	๒๕๖๘	๒๕๖๙	๒๕๗๐			
๕.	โครงการฝึกอบรมชุดปฏิบัติการจิตอาสาภัยพิบัติ	เพื่อฝึกอบรมให้ความรู้หรือทบทวนความรู้ให้กับชุดปฏิบัติการจิตอาสาภัยพิบัติตำบลเปือยใหญ่ ใน การปฏิบัติหน้าที่เป็น ผู้ช่วยเจ้าพนักงานในการ ป้องกันและบรรเทา สาธารณภัยในเขตตำบล เปือยใหญ่	จัดฝึกอบรม หรือทบทวน ความรู้ให้กับชุดปฏิบัติการ จิตอาสาภัยพิบัติตำบลเปือย ใหญ่ ปีละ ๑ ครั้ง	๑๐๐,๐๐๐	๑๐๐,๐๐๐	๑๐๐,๐๐๐	๑๐๐,๐๐๐	๑๐๐,๐๐๐	ปีละ ๑ ครั้ง	มีชุดปฏิบัติการ หรือจิตอาสาภัย พิบัติเพื่อ ช่วยเหลือ ประชาชนที่ได้รับ ผลกระทบจาก ภัยพิบัติต่าง ๆ ได้ทันท่วงที	สำนักปลัด
๖.	ฝึกอบรมสมาชิก อปพร.	เพื่อเป็นการฝึกอบรม ความรู้ให้กับสมาชิก อป พร. ให้ได้รับความรู้ในการ ปฏิบัติงาน	ฝึกอบรมสมาชิก อปพร. ปีละ ๑ ครั้ง	๑๐๐,๐๐๐	๑๐๐,๐๐๐	๑๐๐,๐๐๐	๑๐๐,๐๐๐	๑๐๐,๐๐๐	ปีละ ๑ ครั้ง	สมาชิกอปพร.มี ขวัญและกำลังใจ ในการปฏิบัติงาน และมีความ สามัคคี	สำนักปลัด
๗.	โครงการติดตั้งกล้อง วงจรปิด	เพื่อเฝ้าระวังและป้องกัน การก่ออาชญากรรม ปัญหาเสพติด ปัญหา การลักทรัพย์และภัยต่างๆ ในเขตตำบลเปือยใหญ่	ติดตั้งกล้องวงจรปิดพร้อม อุปกรณ์ (รวมค่าติดตั้ง)ใน พื้นที่จุดเสี่ยง/อันตราย และ/หรือภายในสำนักงาน องค์การบริหารส่วนตำบล เปือยใหญ่	๕๐๐,๐๐๐	๕๐๐,๐๐๐	๕๐๐,๐๐๐	๕๐๐,๐๐๐	๕๐๐,๐๐๐	จำนวนการเกิด อาชญากรรม ปัญหาเสพติด ปัญหาการลัก ทรัพย์และภัย ต่างๆ ลดลง	ประชาชนใน ได้รับ ความ ปลอดภัยใน ชีวิตและ ทรัพย์สิน	สำนักปลัด

ที่	โครงการ/กิจกรรม	วัตถุประสงค์	เป้าหมาย (ผลผลิตของโครงการ)	งบประมาณ					ตัวชี้วัด (KPI)	ผลที่คาดว่าจะได้รับ	หน่วยงาน รับผิดชอบ
				๒๕๖๖	๒๕๖๗	๒๕๖๘	๒๕๖๙	๒๕๗๐			
๘.	โครงการป้องกัน อัคคีภัยในครัวเรือน	เพื่อฝึกอบรมให้ความรู้ เกี่ยวกับกันป้องกัน อัคคีภัยในที่อาจจะเกิดขึ้น	ฝึกอบรม ๑ ครั้ง/ปี	๒๐,๐๐๐	๒๐,๐๐๐	๒๐,๐๐๐	๒๐,๐๐๐	๒๐,๐๐๐	ปีละ ๑ ครั้ง	ประชาชนในเขต ตำบลเปือยใหญ่ สามารถป้องกัน และระงับเหตุ เมื่อเกิดภัย	สำนักปลัด
๙.	โครงการฝึกอบรมฟื้นฟู ศักยภาพอาสาสมัครกู้ ชีพกู้ภัย	เพื่อฝึกอบรมให้ความรู้ใน การเตรียมความพร้อมเพื่อ ช่วยเหลือผู้ป่วยฉุกเฉิน	อาสาสมัครกู้ชีพ-กู้ภัย และ อปพร.ที่สนใจ	๒๐,๐๐๐	๒๐,๐๐๐	๒๐,๐๐๐	๒๐,๐๐๐	๒๐,๐๐๐	ปีละ ๑ ครั้ง	อาสาสมัครกู้ชีพ มีความพร้อม และทักษะในการ ช่วยเหลือผู้ป่วย ฉุกเฉิน ได้ ทันที่	สำนักปลัด
๑๐.	โครงการ/แผนงาน การป้องกันและลด อุบัติเหตุทางถนน อำเภอโนนศิลา	เพื่อสนับสนุนการ ดำเนินงานป้องกันและลด อุบัติเหตุทางถนนให้ ครอบคลุมทุกหมู่บ้าน/ ตำบล/อำเภอ	อุดหนุนงบประมาณให้แก่ที่ ทำการปกครองอำเภอโนน ศิลา ปีละ ๑ ครั้ง	๑๐,๐๐๐	๑๐,๐๐๐	๑๐,๐๐๐	๑๐,๐๐๐	๑๐,๐๐๐	ปีละ ๑ ครั้ง	สามารถเพิ่ม ประสิทธิภาพใน การดำเนินงาน และลดอุบัติเหตุ ทางถนนได้	สำนักปลัด

- กลยุทธ์ : ส่งเสริมมาตรฐานป้องกันเฝ้าระวังรักษาผู้บำบัดผู้เสี่ยงติดยาเสพติด และรักษาชุมชนให้เข้มแข็งอย่างยั่งยืน

๒. แผนงานสร้างความเข้มแข็งของชุมชน

ที่	โครงการ/กิจกรรม	วัตถุประสงค์	เป้าหมาย (ผลผลิตของโครงการ)	งบประมาณ					ตัวชี้วัด (KPI)	ผลที่คาดว่าจะได้รับ	หน่วยงานรับผิดชอบ
				๒๕๖๖	๒๕๖๗	๒๕๖๘	๒๕๖๙	๒๕๗๐			
๑.	โครงการป้องกันและแก้ไขปัญหายาเสพติด (To Be Number One)	เพื่อให้เด็กเยาวชน ประชาชนทั่วไปทราบถึงโทษของยาเสพติดและไม่ยุ่งเกี่ยวกับยาเสพติด	จัดกิจกรรมอบรม เด็กและเยาวชน ในเขตตำบล เป็อยใหญ่	๒๐,๐๐๐	๒๐,๐๐๐	๒๐,๐๐๐	๒๐,๐๐๐	๒๐,๐๐๐	ปีละ ๑ ครั้ง	เด็ก เยาวชน ทราบถึงโทษของยาเสพติดและไม่ยุ่งเกี่ยวกับยาเสพติด	สำนักปลัด
๒.	โครงการบำบัดฟื้นฟูสมรรถภาพผู้เสพยาเสพติด	เพื่อให้ผู้เสพยาเสพติดได้รับการบำบัด และสามารถอยู่ร่วมในสังคมได้อย่างมีความสุข	จัดอบรมบำบัดฟื้นฟูสมรรถภาพผู้เสพยาเสพติด จำนวน ๑ รุ่น	๑๐๐,๐๐๐	๑๐๐,๐๐๐	๑๐๐,๐๐๐	๑๐๐,๐๐๐	๑๐๐,๐๐๐	ปีละ ๑ ครั้ง	เด็ก เยาวชน ทราบถึงโทษของยาเสพติดและไม่ยุ่งเกี่ยวกับยาเสพติด	สำนักปลัด
๓.	อุดหนุนโครงการ/แผนงานป้องกันและแก้ไขปัญหายาเสพติดอำเภอโนนศิลา	เพื่อแก้ไขปัญหายาเสพติดในหมู่บ้าน/ชุมชน มิให้กลับมาระบาดในพื้นที่	ป้องกันและแก้ไขปัญหายาเสพติดในเขตอำเภอโนนศิลา	๓๐,๐๐๐	๓๐,๐๐๐	๓๐,๐๐๐	๓๐,๐๐๐	๓๐,๐๐๐	ปีละ ๑ ครั้ง	สามารถป้องกันมิให้ปัญหายาเสพติดกลับเข้ามาระบาดในพื้นที่ได้อีก	สำนักปลัด/ ปกครอง อำเภอ โนนศิลา
๔.	อุดหนุนโครงการป้องกันและแก้ไขปัญหายาเสพติด จังหวัดขอนแก่น	เพื่อสนับสนุนการดำเนินงานและงบประมาณให้แก่ศูนย์ต่อสู้และเอาชนะยาเสพติดจังหวัดขอนแก่น	อุดหนุนงบประมาณให้แก่ศูนย์ต่อสู้และเอาชนะยาเสพติดจังหวัดขอนแก่น ปีละ ๑ ครั้ง	๒๐,๐๐๐	๒๐,๐๐๐	๒๐,๐๐๐	๒๐,๐๐๐	๒๐,๐๐๐	ปีละ ๑ ครั้ง	เด็ก เยาวชน ทราบถึงโทษของยาเสพติดและไม่ยุ่งเกี่ยวกับยาเสพติด	สำนักปลัด/ ปกครอง จังหวัด ขอนแก่น

ที่	โครงการ/กิจกรรม	วัตถุประสงค์	เป้าหมาย (ผลผลิตของโครงการ)	งบประมาณ					ตัวชี้วัด (KPI)	ผลที่คาดว่าจะได้รับ	หน่วยงาน รับผิดชอบ
				๒๕๖๖	๒๕๖๗	๒๕๖๘	๒๕๖๙	๒๕๗๐			
๕.	โครงการโรงเรียนสีขาว ชุมชน ร่วมใจต้านภัย ยาเสพติด ให้โทษ	เพื่อฝึกอบรมให้ความรู้ สร้างความตระหนักถึงพิษ ภัยยาเสพติด และให้ นักเรียนรู้จักป้องกัน ตนเอง ห่างไกลยาเสพติด	นักเรียน ครู ผู้ปกครอง มี ความรู้และร่วมกันป้องกัน ภัยจากยาเสพติดให้โทษ	๒๐,๐๐๐	๒๐,๐๐๐	๒๐,๐๐๐	๒๐,๐๐๐	๒๐,๐๐๐	ปีละ ๑ ครั้ง	นักเรียน ครู ผู้ปกครอง ปลอดภัยจากยา เสพติด ร้อยละ ๑๐๐	สำนักปลัด



รายละเอียดโครงการพัฒนา  
แผนพัฒนาท้องถิ่น (พ.ศ.๒๕๖๖ - ๒๕๗๐) แก้ไขครั้งที่ ๑/๒๕๖๖  
สำหรับ โครงการที่เกนศักยภาพขององค์กรปกครองส่วนท้องถิ่นที่ใช้สำหรับการประสานแผนพัฒนาท้องถิ่น  
องค์การบริหารส่วนตำบลเปือยใหญ่ อำเภอนอนศิลา จังหวัดขอนแก่น

- ก. ยุทธศาสตร์ชาติ ๒๐ ปี : ยุทธศาสตร์ที่ ๒ ด้านการสร้างความสามารถในการแข่งขัน
- ข. แผนพัฒนาเศรษฐกิจแห่งชาติ ฉบับที่ ๑๓ : หมายความว่า ๑๓ ไทยมีภาครัฐที่ทันสมัย มีประสิทธิภาพ และตอบโจทย์ประชาชน
- ค. แผนพัฒนามูลุ่จังหวัด : ประเด็นการพัฒนาที่ ๑ ส่งเสริมและยกระดับการเกษตรและอุตสาหกรรมการเกษตรที่มีมูลค่าสูงด้วยเศรษฐกิจชีวภาพ
- ง. ยุทธศาสตร์จังหวัด : ประเด็นการพัฒนาที่ ๓ การส่งเสริมนวัตกรรม เทคโนโลยี และดิจิทัล เพื่อการพัฒนาขอนแก่นเมืองอัจฉริยะ
- จ. ยุทธศาสตร์การพัฒนาของ อปท.ในเขตจังหวัดที่ ๒ การพัฒนาโครงสร้างพื้นฐาน
  - ยุทธศาสตร์ : การพัฒนาด้านระบบสาธารณูปโภค สาธารณูปการ โครงสร้างพื้นฐาน
  - กลยุทธ์ : ก่อสร้าง ปรับปรุง บำรุงรักษาถนน สะพาน ทางเท้า ท่อระบายน้ำ
  - ๑. แผนงานอุตสาหกรรมและการโยธา

ที่	โครงการ/กิจกรรม	วัตถุประสงค์	เป้าหมาย (ผลผลิตของโครงการ)	งบประมาณ					ตัวชี้วัด (KPI)	ผลที่คาดว่าจะได้รับ	หน่วยงานรับผิดชอบ
				๒๕๖๖	๒๕๖๗	๒๕๖๘	๒๕๖๙	๒๕๗๐			
๑.	โครงการก่อสร้างถนนคอนกรีตเสริมเหล็กบ้านแกน้อยหมู่ที่ ๓ (สายบ้านแกน้อยไปวังหิน)	-เพื่อให้ได้ถนนที่มาตรฐาน -เพื่อให้การสัญจรไปมาสะดวก และลดอุบัติเหตุทางถนน	ก่อสร้างถนนคอนกรีตเสริมเหล็ก ๑ เส้นทาง หรือตามแบบ อบต.เปือยใหญ่กำหนด	๒,๔๙๘,๐๐๐	๒,๔๙๘,๐๐๐	๒,๔๙๘,๐๐๐	๒,๔๙๘,๐๐๐	๒,๔๙๘,๐๐๐	อบต. มีถนนสำหรับคมนาคมได้อย่างสะดวก ร้อยละ ๗๐ ขึ้นไป	ประชาชนได้รับความสะดวกปลอดภัยในการสัญจรไปมาและลดอุบัติเหตุทางถนนได้	กองช่าง/อบจ./จังหวัด (เกนศักยภาพ)

ที่	โครงการ/กิจกรรม	วัตถุประสงค์	เป้าหมาย (ผลผลิตของโครงการ)	งบประมาณ					ตัวชี้วัด (KPI)	ผลที่คาดว่าจะได้รับ	หน่วยงานรับผิดชอบ
				๒๕๖๖	๒๕๖๗	๒๕๖๘	๒๕๖๙	๒๕๗๐			
๒.	ก่อสร้างถนนคอนกรีตเสริมเหล็กบ้านหัวฝายหมู่ที่ ๖ (สายบ้านหัวฝาย - สามแยกเปือยใหญ่ โนนแดง)	-เพื่อให้ได้ถนนที่มาตรฐาน -เพื่อให้การสัญจรไปมาสะดวก และลดอุบัติเหตุทางถนน	ก่อสร้างถนนคอนกรีตเสริมเหล็กสายบ้านหัวฝาย -สามแยกเปือยใหญ่ โนนแดง (ส่วนที่ยังเหลือ) ๑ เส้นทางตามแบบอบต.เปือยใหญ่กำหนด	๒,๐๐๐,๐๐๐	๒,๐๐๐,๐๐๐	๒,๐๐๐,๐๐๐	๒,๐๐๐,๐๐๐	๒,๐๐๐,๐๐๐	ความพึงพอใจของประชาชน ไม่น้อยกว่า ร้อยละ ๖๐	ประชาชนได้รับความสะดวกปลอดภัยในการสัญจรไปมาและลดอุบัติเหตุทางถนนได้	กองช่าง/อบจ./จังหวัด (เกินศักยภาพ)
๓.	ก่อสร้างถนนคอนกรีตเสริมเหล็กบ้านหนองบ่อ หมู่ที่ ๗ (สายบ้านหนองบ่อ - บ้านตุ้มใหญ่)	-เพื่อให้ได้ถนนที่มาตรฐาน -เพื่อให้การสัญจรไปมาสะดวก และลดอุบัติเหตุทางถนน	ถนนคอนกรีตเสริมเหล็ก ๑ เส้นทางหรือตามแบบ อบต.กำหนด	๓,๑๘๙,๐๐๐	๓,๑๘๙,๐๐๐	๓,๑๘๙,๐๐๐	๓,๑๘๙,๐๐๐	๓,๑๘๙,๐๐๐	อบต. มีถนนสำหรับคมนาคมได้อย่างสะดวก ร้อยละ ๗๐ ขึ้นไป	ประชาชนได้รับความสะดวกปลอดภัยในการสัญจรไปมาและลดอุบัติเหตุทางถนน	กองช่าง/อบจ./จังหวัด (เกินศักยภาพ)
๔.	ก่อสร้างถนนคอนกรีตเสริมเหล็กบ้านชาติ หมู่ที่ ๕ (สายวัดป่าเรไรย์ - บ้านเสาเล้า)	-เพื่อให้ได้ถนนที่มาตรฐาน -เพื่อให้การสัญจรไปมาสะดวก และลดอุบัติเหตุทางถนน	ถนนคอนกรีตเสริมเหล็ก ๑ เส้นทาง หรือตามแบบอบต.กำหนด	๕,๔๙๗,๐๐๐	๕,๔๙๗,๐๐๐	๕,๔๙๗,๐๐๐	๕,๔๙๗,๐๐๐	๕,๔๙๗,๐๐๐	ความพึงพอใจของประชาชน ไม่น้อยกว่า ร้อยละ ๖๐	ประชาชนได้รับความสะดวกปลอดภัยในการสัญจร	กองช่าง/อบจ./จังหวัด (เกินศักยภาพ)
๕.	โครงการก่อสร้างถนนคอนกรีตเสริมเหล็ก (สายวัดป่าภูเขาดิน - สามแยกดอนข่า)	เพื่อให้ประชาชนมีการคมนาคมที่สะดวกและปลอดภัย	ก่อสร้างถนนคอนกรีตเสริมเหล็ก ซึ่งระยะทางตลอดสาย กว้าง ๓ เมตร ยาว ๑,๕๐๐ เมตร โดยลงหินคลุกตามแบบ อบต.เปือยใหญ่กำหนด	๒,๖๓๐,๐๐๐	๒,๖๓๐,๐๐๐	๒,๖๓๐,๐๐๐	๒,๖๓๐,๐๐๐	๒,๖๓๐,๐๐๐	ร้อยละของประชาชนที่เดินทางสะดวก	ประชาชนได้รับความสะดวกปลอดภัยในการสัญจร	กองช่าง/อบจ./จังหวัด (เกินศักยภาพ)

ร.ล.	โครงการ/กิจกรรม	วัตถุประสงค์	เป้าหมาย (ผลผลิตของโครงการ)	งบประมาณ					ตัวชี้วัด (KPI)	ผลที่คาดว่าจะได้รับ	หน่วยงาน รับผิดชอบ
				๒๕๖๖	๒๕๖๗	๒๕๖๘	๒๕๖๙	๒๕๗๐			
๖.	โครงการก่อสร้างถนนคอนกรีตเสริมเหล็ก (สายเลียบบคลอง บริเวณดอนปู่ตา) หมู่ที่ ๔	เพื่อให้ประชาชนมีการคมนาคมที่สะดวกและปลอดภัย	ก่อสร้างถนนคอนกรีตเสริมเหล็ก ซึ่งระยะทางตลอดสาย กว้าง ๓ เมตร ยาว ๑,๔๕๐ เมตร โดยลงหินคลุกตามแบบที่ อบต. เปือยใหญ่กำหนด	๒,๕๔๐,๐๐๐	๒,๕๔๐,๐๐๐	๒,๕๔๐,๐๐๐	๒,๕๔๐,๐๐๐	๒,๕๔๐,๐๐๐	ร้อยละของประชาชนที่เดินทางสะดวก	ประชาชนได้รับความสะดวกปลอดภัยในการสัญจร	กองช่าง/อบจ./จังหวัด (เกิน ศักยภาพ)
๗.	โครงการก่อสร้างถนนคอนกรีตเสริมเหล็ก (สายเลียบบคลอง โสภพิลา)	เพื่อให้ประชาชนมีการคมนาคมที่สะดวกและปลอดภัย	ก่อสร้างถนนคอนกรีตเสริมเหล็ก ซึ่งระยะทางตลอดสาย กว้าง ๔ เมตร ยาว ๓,๑๙๕ เมตร โดยลงหินคลุกตามแบบ อบต. เปือยใหญ่กำหนด	๘,๔๑๕,๐๐๐	๘,๔๑๕,๐๐๐	๘,๔๑๕,๐๐๐	๘,๔๑๕,๐๐๐	๘,๔๑๕,๐๐๐	ร้อยละของประชาชนที่เดินทางสะดวก	ประชาชนได้รับความสะดวกปลอดภัยในการสัญจร	กองช่าง/อบจ./จังหวัด (เกิน ศักยภาพ)
๘.	โครงการก่อสร้างถนนคอนกรีตเสริมเหล็ก (สายหนองนาฮี-บ้านหนองกุง) หมู่ที่ ๕	เพื่อให้ประชาชนมีการคมนาคมที่สะดวกและปลอดภัย	ก่อสร้างถนนคอนกรีตเสริมเหล็ก ซึ่งระยะทางตลอดสาย กว้าง ๔ เมตร ยาว ๒,๐๐๐ เมตร หรือก่อสร้างตามแบบ อบต.เปือยใหญ่กำหนด	๔,๖๗๒,๐๐๐	๔,๖๗๒,๐๐๐	๔,๖๗๒,๐๐๐	๔,๖๗๒,๐๐๐	๔,๖๗๒,๐๐๐	ร้อยละของประชาชนที่เดินทางสะดวก	ประชาชนได้รับความสะดวกปลอดภัยในการสัญจร	กองช่าง/อบจ./จังหวัด (เกิน ศักยภาพ)

ที่	โครงการ/กิจกรรม	วัตถุประสงค์	เป้าหมาย (ผลผลิตของโครงการ)	งบประมาณ					ตัวชี้วัด (KPI)	ผลที่คาดว่าจะได้รับ	หน่วยงานรับผิดชอบ
				๒๕๖๖	๒๕๖๗	๒๕๖๘	๒๕๖๙	๒๕๗๐			
๙.	โครงการก่อสร้างถนนคอนกรีตเสริมเหล็ก (สายบ้านสว่าง-โคกเพ็ก) หมู่ที่ ๘	เพื่อให้ประชาชนมีการคมนาคมที่สะดวกและปลอดภัย	ก่อสร้างถนนคอนกรีตเสริมเหล็ก จำนวน ๑ เส้นทาง ซึ่งระยะทางตลอดสายขนาดกว้าง ๔ เมตร ยาว ๒,๑๘๕ เมตร หรือก่อสร้างตามแบบที่ อบต.เปือยใหญ่ กำหนด	๕,๘๐๐,๐๐๐	๕,๘๐๐,๐๐๐	๕,๘๐๐,๐๐๐	๕,๘๐๐,๐๐๐	๕,๘๐๐,๐๐๐	ร้อยละของประชาชนที่มีความพึงพอใจ	ประชาชนได้รับความสะดวกปลอดภัยในการสัญจร	กองช่าง/อบจ./จังหวัด (เกินศักยภาพ)

- กลยุทธ์ : ก่อสร้าง ขยาย ปรับปรุง บำรุงรักษาแหล่งน้ำ เพื่อการเกษตรอุปโภค บริโภค

๒.แผนงาน :การเกษตร

ที่	โครงการ/กิจกรรม	วัตถุประสงค์	เป้าหมาย (ผลผลิตของโครงการ)	งบประมาณ					ตัวชี้วัด (KPI)	ผลที่คาดว่าจะได้รับ	หน่วยงานรับผิดชอบ
				๒๕๖๖	๒๕๖๗	๒๕๖๘	๒๕๖๙	๒๕๗๐			
๑.	ก่อสร้างสถานีสูบน้ำไฟฟ้าหนองนาฮี	เพื่อให้ประชาชนมีน้ำเพื่อใช้สำหรับการเกษตร อุปโภค บริโภค อย่างเพียงพอ	สถานีสูบน้ำไฟฟ้าหนองนาฮี จำนวน ๑ แห่งพร้อมด้วยคลองส่งน้ำ	๓๕,๐๐๐,๐๐๐	๓๕,๐๐๐,๐๐๐	๓๕,๐๐๐,๐๐๐	๓๕,๐๐๐,๐๐๐	๓๕,๐๐๐,๐๐๐	ประชาชนมีน้ำใช้เพื่อการเกษตรเพิ่มขึ้นร้อยละ ๘๐	ประชาชนมีน้ำเพื่อใช้สำหรับการเกษตร อุปโภค บริโภค อย่างเพียงพอ	กองช่าง/อบจ./จังหวัด (เกินศักยภาพ)

**บัญชีครุภัณฑ์**  
สำหรับที่ไม่ได้ดำเนินการจัดทำเป็นโครงการพัฒนาท้องถิ่น  
แผนพัฒนาท้องถิ่นท้องถิ่น (พ.ศ.๒๕๖๖-๒๕๗๐) แก้ไขครั้งที่ ๑/๒๕๖๖  
องค์การบริหารส่วนตำบลเปือยใหญ่ อำเภอโนนศิลา จังหวัดขอนแก่น

-----

๑. ประเภทครุภัณฑ์ยานพาหนะและขนส่ง

๑.๑ กลยุทธ์ส่งเสริมการเพิ่มศักยภาพของบุคลากรและองค์กรให้มีขีดความสามารถในการพัฒนา

- แผนงานการรักษาความสงบภายใน

ที่	ครุภัณฑ์	เป้าหมาย (ผลผลิตของครุภัณฑ์)	งบประมาณและที่ผ่านมา					ผลที่คาดว่าจะได้รับ	หน่วยงาน รับผิดชอบหลัก
			๒๕๖๖	๒๕๖๗	๒๕๖๘	๒๕๖๙	๒๕๗๐		
๑	ครุภัณฑ์ยานพาหนะและขนส่ง	รถบรรทุกน้ำ (ดีเซล) ขนาด ๖ ตัน ๖ ล้อ ปริมาตรกระบอกสูบไม่ต่ำกว่า ๖,๐๐๐ ซีซีหรือกำลังเครื่องยนต์สูงสุดไม่ต่ำกว่า๑๗๐ กิโลวัตต์ (แบบบรรทุกน้ำ)	๒,๖๐๐,๐๐๐	๒,๖๐๐,๐๐๐	๒,๖๐๐,๐๐๐	๒,๖๐๐,๐๐๐	๒,๖๐๐,๐๐๐	มีรถบรรทุกน้ำไว้ใช้เพื่อช่วยเหลือประชาชน	สำนักปลัด

๒. ประเภทครุภัณฑ์ยานพาหนะและขนส่ง

๒.๑ กลยุทธ์ส่งเสริมการเพิ่มศักยภาพของบุคลากรและองค์กรให้มีขีดความสามารถในการพัฒนา

- แผนงานเคหะและชุมชน

ที่	ประเภท	เป้าหมาย (ผลผลิตของครุภัณฑ์)	งบประมาณและที่ผ่านมา					ผลที่คาดว่าจะได้รับ	หน่วยงาน รับผิดชอบหลัก
			๒๕๖๖	๒๕๖๗	๒๕๖๘	๒๕๖๙	๒๕๗๐		
๑	ครุภัณฑ์ยานพาหนะและขนส่ง	รถยนต์บรรทุกกระบะเข้าไฟฟ้าแบบปิดอับ จำนวน ๑ คัน เครื่องยนต์ดีเซล ขนาดปริมาตรความจุกระบอกสูบไม่น้อยกว่า ๒,๔๐๐ ซีซี	๑,๓๐๐,๐๐๐	๑,๓๐๐,๐๐๐	๑,๓๐๐,๐๐๐	๑,๓๐๐,๐๐๐	๑,๓๐๐,๐๐๐	มีรถใช้ในการซ่อมแซมไฟฟ้า สาธารณะ / ตัดต้นไม้ริมทาง	กองช่าง

ที่	ประเภท	เป้าหมาย (ผลผลิตของครุภัณฑ์)	งบประมาณและที่ผ่านมา					ผลที่คาดว่าจะได้รับ	หน่วยงาน รับผิดชอบหลัก
			๒๕๖๖	๒๕๖๗	๒๕๖๘	๒๕๖๙	๒๕๗๐		
๒.	ครุภัณฑ์ยานพาหนะ และขนส่ง	รถบรรทุก (ดีเซล) ขนาด ๑ ตัน ปริมาตรกระบอกลูกสูบไม่ต่ำกว่า ๒,๔๐๐ ซีซี หรือกำลังเครื่องยนต์สูงสุดไม่ต่ำกว่า ๑๑๐ กิโลวัตต์ ขับเคลื่อน ๒ ล้อ แบบดับเบิ้ลแคว็บ	๘๖๘,๐๐๐	๘๖๘,๐๐๐	๘๖๘,๐๐๐	๘๖๘,๐๐๐	๘๖๘,๐๐๐	มีรถใช้ในการติดต่อราชการ	กองช่าง

๓. ประเภทครุภัณฑ์สำนักงาน

๓.๑ กลยุทธ์ส่งเสริมการเพิ่มศักยภาพของบุคลากรและองค์กรให้มีขีดความสามารถในการพัฒนา

- แผนงานบริหารงานทั่วไป

ที่	ประเภท	เป้าหมาย (ผลผลิตของครุภัณฑ์)	งบประมาณและที่ผ่านมา					ผลที่คาดว่าจะได้รับ	หน่วยงาน รับผิดชอบหลัก
			๒๕๖๖	๒๕๖๗	๒๕๖๘	๒๕๖๙	๒๕๗๐		
๔.	ครุภัณฑ์ สำนักงาน	โต๊ะเอนกประสงค์ ขาพับได้	๓๐,๐๐๐	๓๐,๐๐๐	๓๐,๐๐๐	๓๐,๐๐๐	๓๐,๐๐๐	มีโต๊ะสำหรับการจัดกิจกรรมและบริการประชาชน	สำนักปลัด

## ส่วนที่ ๔

### การติดตามและประเมินผล

#### ๑. การติดตามและประเมินผลยุทธศาสตร์

ตามพระราชบัญญัติกำหนดแผนและขั้นตอนการกระจายอำนาจให้แก่องค์กรปกครองส่วนท้องถิ่น พ.ศ. ๒๕๔๒ ได้กำหนดให้องค์กรปกครองส่วนท้องถิ่น มีอำนาจและหน้าที่ในการจัดทำแผนพัฒนาท้องถิ่นของตนเอง โดยในการจัดทำแผนพัฒนาขององค์กรปกครองส่วนท้องถิ่นนั้น จะต้องดำเนินการตามระเบียบกระทรวงมหาดไทย ว่าด้วยการจัดทำแผนพัฒนาขององค์กรปกครองส่วนท้องถิ่น พ.ศ. ๒๕๔๘ และที่แก้ไขเพิ่มเติมถึง (ฉบับที่ ๓) พ.ศ. ๒๕๖๑ ทั้งนี้ แผนพัฒนาท้องถิ่นจะต้องสอดคล้องกับแผนพัฒนาจังหวัด ยุทธศาสตร์การพัฒนาขององค์กรปกครองส่วนท้องถิ่นในเขตจังหวัด แผนพัฒนาอำเภอ แผนพัฒนาตำบล แผนพัฒนาหมู่บ้านหรือแผนชุมชน อันมีลักษณะเป็นการกำหนดรายละเอียดแผนงาน ดังนั้น จึงต้องมีการกำหนดยุทธศาสตร์การพัฒนาขององค์กรปกครองส่วนท้องถิ่นในเขตจังหวัดขึ้น ตามกระบวนการพิจารณาจากประชาคมท้องถิ่นระดับจังหวัด ร่วมกับคณะกรรมการพัฒนาองค์การบริหารส่วนจังหวัด คณะกรรมการประสานแผนพัฒนาท้องถิ่นระดับจังหวัด ผู้แทนองค์กรปกครองส่วนท้องถิ่นในเขตจังหวัด ร่วมกันจัดทำ ทบทวน หรือเปลี่ยนแปลงยุทธศาสตร์การพัฒนาขององค์กรปกครองส่วนท้องถิ่นในเขตจังหวัด เพื่อให้การจัดทำแผนพัฒนาขององค์กรปกครองส่วนท้องถิ่นเกิดประสิทธิภาพ ประสิทธิผล โดยนำยุทธศาสตร์การพัฒนาขององค์กรปกครองส่วนท้องถิ่นในเขตจังหวัดไปใช้เป็นแนวทางในการจัดทำแผนพัฒนาท้องถิ่นของตนเองได้ต่อไป และเพื่อให้สามารถบูรณาการกับแผนพัฒนาจังหวัด แผนปฏิบัติราชการประจำปีของจังหวัดและตอบสนองความต้องการของประชาชนอันจะนำไปสู่การจัดทำงบประมาณ ที่มีประสิทธิภาพในท้องถิ่นได้อย่างแท้จริง เป็นเครื่องมือในการพัฒนาท้องถิ่นให้เข้มแข็ง เกิดประโยชน์สูงสุดต่อประชาชนในท้องถิ่น

ดังนั้น องค์กรปกครองส่วนท้องถิ่น จึงต้องกำหนดยุทธศาสตร์การพัฒนาขององค์กรปกครองส่วนท้องถิ่นให้สอดคล้องยุทธศาสตร์การพัฒนาขององค์กรปกครองส่วนท้องถิ่นในเขตจังหวัด เพื่อนำไปสู่การบูรณาการร่วมกัน ให้เกิดความสอดคล้องกับแผนพัฒนาจังหวัด สามารถเชื่อมโยงไปสู่แผนพัฒนากลุ่มจังหวัด แผนพัฒนาภาค แผนพัฒนาเศรษฐกิจและสังคมแห่งชาติ ฉบับที่ ๑๒ แผนยุทธศาสตร์ชาติ ๒๐ ปี ไทยแลนด์ ๔.๐ และในการจัดทำแผนพัฒนาท้องถิ่น (พ.ศ. ๒๕๖๖ – ๒๕๗๐) จะต้องมีการติดตามและติดตามและประเมินผลยุทธศาสตร์เพื่อความสอดคล้องแผนพัฒนาท้องถิ่นขององค์กรปกครองส่วนท้องถิ่น ตามระเบียบกระทรวงมหาดไทย ว่าด้วยการจัดทำแผนขององค์กรปกครองส่วนท้องถิ่น พ.ศ. ๒๕๔๘ และที่แก้ไขเพิ่มเติมถึง (ฉบับที่ ๓) พ.ศ. ๒๕๖๑ โดยคณะกรรมการติดตามและประเมินผลแผนพัฒนาท้องถิ่น จะต้องดำเนินการให้คะแนนตามเกณฑ์ที่กำหนดไว้ ซึ่งเป็นส่วนหนึ่งของการติดตามและประเมินผลแผนพัฒนา โดยดำเนินการให้แล้วเสร็จภายในหกสิบวัน นับแต่วันที่ประกาศใช้งบประมาณรายจ่าย รายละเอียดแนวทางการพิจารณาตามหนังสือกระทรวงมหาดไทย ด่วนที่สุด ที่ มท ๐๘๑๐.๓/ว ๒๙๓๑ ลงวันที่ ๑๕ พฤษภาคม ๒๕๖๒ เรื่อง ชักซ้อมแนวทางการทบทวนแผนพัฒนาท้องถิ่น (พ.ศ. ๒๕๖๑ – ๒๕๖๕) ขององค์กรปกครองส่วนท้องถิ่น ดังนี้

แนวทางการพิจารณาการติดตามและประเมินผลยุทธศาสตร์  
เพื่อความสอดคล้องแผนพัฒนาท้องถิ่นขององค์กรปกครองส่วนท้องถิ่น

ประเด็นการพิจารณา	คะแนน
๑. ข้อมูลสภาพทั่วไปและข้อมูลพื้นฐานขององค์กรปกครองส่วนท้องถิ่น	๒๐
๒. การวิเคราะห์สถานการณ์และศักยภาพ	๒๐
๓. ยุทธศาสตร์ประกอบด้วย	๖๐
๓.๑ ยุทธศาสตร์ขององค์กรปกครองส่วนท้องถิ่น	(๑๐)
๓.๒ ยุทธศาสตร์ขององค์กรปกครองส่วนท้องถิ่นในเขตจังหวัด	(๑๐)
๓.๓ ยุทธศาสตร์จังหวัด	(๑๐)
๓.๔ วิสัยทัศน์	(๕)
๓.๕ กลยุทธ์	(๕)
๓.๖ เป้าประสงค์ของแต่ละประเด็นกลยุทธ์	(๕)
๓.๗ จุดยืนทางยุทธศาสตร์	(๕)
๓.๘ แผนงาน	(๕)
๓.๙ ความเชื่อมโยงของยุทธศาสตร์ในภาพรวม	(๕)
รวมคะแนน	๑๐๐



แนวทางเบื้องต้นในการให้คะแนนแนวทางการพิจารณาการติดตามและประเมินผลยุทธศาสตร์  
เพื่อความสอดคล้องแผนพัฒนาท้องถิ่นขององค์กรปกครองส่วนท้องถิ่น

ประเด็นการพิจารณา	รายละเอียดหลักเกณฑ์	คะแนนเต็ม	คะแนนที่ได้
๑. ข้อมูลสภาพทั่วไปและข้อมูลพื้นฐานขององค์กรปกครองส่วนท้องถิ่น	ควรประกอบด้วยข้อมูลดังนี้ (๑) ข้อมูลเกี่ยวกับด้านกายภาพ เช่น ที่ตั้งของหมู่บ้าน/ชุมชน/ตำบล ลักษณะภูมิประเทศ ลักษณะภูมิอากาศ ลักษณะของที่ดิน ลักษณะของแหล่งน้ำ ลักษณะของป่าไม้ ฯลฯ ด้านการเมือง/การปกครอง เช่น เขต การปกครองการเลือกตั้ง ฯลฯ	๒๐ (๓)	
	(๒) ข้อมูลเกี่ยวกับด้านการเมือง/การปกครอง เช่น เขตการปกครอง การเลือกตั้ง ฯลฯ ประชากร เช่น ข้อมูลเกี่ยวกับจำนวนประชากร และ ช่วงอายุและจำนวนประชากร ฯลฯ	(๒)	
	(๓) ข้อมูลเกี่ยวกับสภาพทางสังคม เช่น การศึกษา สาธารณสุข อาชญากรรม ยาเสพติด การสังคมสงเคราะห์	(๒)	
	(๔) ข้อมูลเกี่ยวกับระบบบริหารพื้นฐาน เช่น การคมนาคมขนส่ง การ ไฟฟ้า การประปา โทรศัพท์ ฯลฯ	(๒)	
	(๕) ข้อมูลเกี่ยวกับระบบเศรษฐกิจ เช่น การเกษตร การประมง การ ประศสัตว์ การบริการ การท่องเที่ยว อุตสาหกรรม การพาณิชย์/กลุ่ม อาชีพแรงงาน ฯลฯ	(๒)	
	(๖) ข้อมูลเกี่ยวกับศาสนา ประเพณี วัฒนธรรม เช่น การนับถือศาสนา ประเพณี และงานประจำปี ภูมิปัญญาท้องถิ่น ภาษาถิ่น สินค้าพื้นเมือง และของที่ระลึก ฯลฯ และอื่นๆ	(๒)	
	(๗) ข้อมูลเกี่ยวกับทรัพยากรธรรมชาติ เช่น น้ำ ป่าไม้ ภูเขา คุณภาพ ของทรัพยากรธรรมชาติ ฯลฯ	(๒)	
	(๘) การสำรวจและจัดเก็บข้อมูลเพื่อการจัดทำแผนพัฒนาท้องถิ่นหรือ การใช้ข้อมูล จปฐ.	(๒)	
	(๙) การประชุมประชาคมท้องถิ่น รูปแบบ วิธีการ และการดำเนินการ ประชุมประชาคมท้องถิ่นโดยใช้กระบวนการร่วมคิด ร่วมทำ ร่วม ตัดสินใจ ร่วมตรวจสอบ ร่วมรับประโยชน์ ร่วมแก้ไขปัญหา ปรีกษาหารือ แลกเปลี่ยนเรียนรู้ เพื่อแก้ไขปัญหาสำหรับการพัฒนา ท้องถิ่นตามอำนาจหน้าที่ขององค์กรปกครองส่วนท้องถิ่น	(๓)	

ประเด็น การพิจารณา	รายละเอียดหลักเกณฑ์	คะแนน เต็ม	คะแนน ที่ได้
<b>๒. การวิเคราะห์ สภาพการณ์และ ศักยภาพ</b>	<b>ควรประกอบด้วยข้อมูลดังนี้</b> (๑) การวิเคราะห์ที่ครอบคลุมความเชื่อมโยง ความสอดคล้องยุทธศาสตร์ จังหวัด ยุทธศาสตร์การพัฒนาขององค์กรปกครองส่วนท้องถิ่นในเขต จังหวัด ยุทธศาสตร์ขององค์กรปกครองส่วนท้องถิ่น นโยบายของ ผู้บริหารท้องถิ่น รวมถึงความเชื่อมโยงแผนยุทธศาสตร์ชาติ ๒๐ ปี แผนพัฒนาเศรษฐกิจและสังคมแห่งชาติ และ Thailand ๔.๐	๒๐ (๕)	
	(๒) การวิเคราะห์การใช้ผังเมืองรวมหรือผังเมืองเฉพาะและการบังคับ ใช้ผลของการบังคับใช้ สภาพการณ์ที่เกิดขึ้นต่อการพัฒนาท้องถิ่น	(๓)	
	(๓) การวิเคราะห์ทางสังคม เช่น ด้านแรงงาน การศึกษา สาธารณสุข ความยากจน อาชญากรรม ปัญหาเสพติด เทคโนโลยี จารีต ประเพณี วัฒนธรรม ภูมิปัญญาท้องถิ่น เป็นต้น	(๓)	
	(๔) การวิเคราะห์ทางเศรษฐกิจ ข้อมูลด้านรายได้ครัวเรือน การส่งเสริม อาชีพ กลุ่มอาชีพ กลุ่มทางสังคม การพัฒนาอาชีพและกลุ่มต่างๆ สภาพทางเศรษฐกิจและความเป็นอยู่ทั่วไป เป็นต้น	(๓)	
	(๕) การวิเคราะห์สิ่งแวดล้อม พื้นที่สีเขียว ธรรมชาติต่างๆ ทาง ภูมิศาสตร์ กระบวนการหรือสิ่งที่เกิดขึ้น การประดิษฐ์ที่มีผลต่อ สิ่งแวดล้อมและการพัฒนา	(๓)	
	(๖) ผลการวิเคราะห์ศักยภาพเพื่อประเมินสถานภาพการพัฒนาใน ปัจจุบันและโอกาสการพัฒนาในอนาคตของท้องถิ่น ด้วยเทคนิค SWOT Analysis ที่อาจส่งต่อการดำเนินงานได้แก่ S-Strengit(จุด แข็ง) W-Weakness (จุดอ่อน) O-Opportunity (โอกาส) และT- Therat(อุปสรรค)	(๓)	
<b>๓. ยุทธศาสตร์</b> ๓.๑ ยุทธศาสตร์ของ องค์กรปกครองส่วน ท้องถิ่น  ๓.๒ ยุทธศาสตร์ของ องค์กรปกครองส่วน ท้องถิ่นในเขตจังหวัด  ๓.๓ ยุทธศาสตร์ จังหวัด	<b>ควรประกอบด้วยข้อมูลดังนี้</b> สอดคล้องกับสภาพสังคม เศรษฐกิจ สิ่งแวดล้อมของท้องถิ่น ประเด็นปัญหาการพัฒนาและแนวทางการ พัฒนาที่สอดคล้องกับยุทธศาสตร์ขององค์กรปกครองส่วนท้องถิ่น และ เชื่อมโยงหลักประชารัฐแผนยุทธศาสตร์ชาติ ๒๐ ปี แผนพัฒนา เศรษฐกิจและสังคมแห่งชาติ และ Thailand ๔.๐	๖๐ (๑๐)	
	สอดคล้องและเชื่อมโยงกับสภาพสังคม เศรษฐกิจ สิ่งแวดล้อมของ ท้องถิ่น และยุทธศาสตร์จังหวัด และเชื่อมโยงหลักประชารัฐแผน ยุทธศาสตร์ชาติ ๒๐ ปี แผนพัฒนาเศรษฐกิจและสังคมแห่งชาติและ Thailand ๔.๐	(๑๐)	
	สอดคล้องกับแผนพัฒนาภูมิภาค ยุทธศาสตร์พัฒนาภาค แผนพัฒนาเศรษฐกิจและสังคมแห่งชาติ แผนการบริหารราชการ แผ่นดิน นโยบาย/ยุทธศาสตร์ คสช. และนโยบายรัฐบาล หลักประชา รัฐ แผนยุทธศาสตร์ชาติ ๒๐ ปี และThailand ๔.๐	(๑๐)	

ประเด็นการพิจารณา	รายละเอียดหลักเกณฑ์	คะแนนเต็ม	คะแนนที่ได้
๓.๔ วิสัยทัศน์	วิสัยทัศน์ ซึ่งมีลักษณะแสดงสถานภาพที่องค์กรปกครองส่วนท้องถิ่นต้องการจะเป็นหรือบรรลุถึงอนาคตอย่างชัดเจน สอดคล้องกับโอกาสและศักยภาพที่เป็นลักษณะเฉพาะขององค์กรปกครองส่วนท้องถิ่นและสัมพันธ์กับโครงการพัฒนา	(๕)	
๓.๕ กลยุทธ์	แสดงให้เห็นช่องทาง วิธีการ ภารกิจหรือสิ่งที่ต้องทำตามอำนาจหน้าที่ขององค์กรปกครองส่วนท้องถิ่นที่จะนำไปสู่การบรรลุวิสัยทัศน์ หรือแสดงให้เห็นถึงความชัดเจนในสิ่งที่จะดำเนินการให้บรรลุวิสัยทัศน์นั้น	(๕)	
๓.๖ เป้าประสงค์ของแต่ละประเด็นกลยุทธ์	เป้าประสงค์ของแต่ละประเด็นกลยุทธ์มีความสอดคล้องและสนับสนุนต่อกิจกรรมที่จะเกิดขึ้น มุ่งหมายสิ่งหนึ่งสิ่งใดที่ชัดเจน	(๕)	
๓.๗ จุดยืนทางยุทธศาสตร์ (Positioning)	ความมุ่งมั่นอันแน่วแน่ในการวางแผนพัฒนาท้องถิ่น เพื่อให้บรรลุวิสัยทัศน์ขององค์กรปกครองส่วนท้องถิ่น ซึ่งเกิดจากศักยภาพของพื้นที่จริง ที่จะนำไปสู่ผลสำเร็จทางยุทธศาสตร์	(๕)	
๓.๘ แผนงาน	แผนงานหรือจุดมุ่งหมายเพื่อการพัฒนาในอนาคต กำหนดจุดมุ่งหมายในเรื่องใดเรื่องหนึ่งหรือแผนงานที่เกิดจากเป้าประสงค์ ตัวชี้วัด ค่าเป้าหมาย กลยุทธ์ จุดยืนทางยุทธศาสตร์ขององค์กรปกครองส่วนท้องถิ่นที่มีความชัดเจน นำไปสู่การทำโครงการพัฒนาท้องถิ่นในแผนพัฒนาท้องถิ่น โดยระบุแผนงานและความเชื่อมโยงดังกล่าว	(๕)	
๓.๙ ความเชื่อมโยงของยุทธศาสตร์ในภาพรวม	ความเชื่อมโยงองค์รวมที่นำไปสู่การพัฒนาท้องถิ่นที่เกิดผลผลิต/โครงการจากแผนยุทธศาสตร์ชาติ ๒๐ ปี แผนพัฒนาเศรษฐกิจและสังคมแห่งชาติ ฉบับที่ ๑๒ Thailand ๔.๐ แผนพัฒนาภาค/แผนพัฒนากลุ่มจังหวัด /แผนพัฒนาจังหวัดยุทธศาสตร์การพัฒนาขององค์กรปกครองส่วนท้องถิ่นในเขตจังหวัด และยุทธศาสตร์ขององค์กรปกครองส่วนท้องถิ่น	(๕)	
<b>รวมคะแนน</b>		<b>๑๐๐</b>	

## ๒. การติดตามและประเมินผลโครงการ

ในการจัดทำแผนพัฒนาท้องถิ่น (พ.ศ. ๒๕๖๖ – ๒๕๗๐) ขององค์กรปกครองส่วนท้องถิ่น จะต้องมีการติดตามและประเมินผลโครงการขององค์กรปกครองส่วนท้องถิ่นเพื่อความสอดคล้องแผนพัฒนาท้องถิ่น ตามระเบียบกระทรวงมหาดไทย ว่าด้วยการจัดทำแผนขององค์กรปกครองส่วนท้องถิ่น พ.ศ. ๒๕๔๘ และที่แก้ไขเพิ่มเติมถึง (ฉบับที่ ๓) พ.ศ. ๒๕๖๑ โดยคณะกรรมการติดตามและประเมินผลแผนพัฒนาท้องถิ่น จะต้องดำเนินการให้คะแนนตามเกณฑ์ที่กำหนดไว้ ดังนี้

### แนวทางการพิจารณาการติดตามและประเมินผลโครงการ เพื่อความสอดคล้องแผนพัฒนาท้องถิ่น (พ.ศ. ๒๕๖๖ – ๒๕๗๐) ขององค์กรปกครองส่วนท้องถิ่น

ประเด็นการพิจารณา	คะแนน
๑. การสรุปสถานการณ์การพิจารณา	๑๐
๒. การประเมินผลการนำแผนพัฒนาท้องถิ่นไปปฏิบัติในเชิงปริมาณ	๑๐
๓. การประเมินผลการนำแผนพัฒนาท้องถิ่นไปปฏิบัติในเชิงคุณภาพ	๑๐
๔. แผนงานและยุทธศาสตร์การพิจารณา	๑๐
๕. โครงการพัฒนา ประกอบด้วย	๖๐
๕.๑ ความชัดเจนของชื่อโครงการ	(๕)
๕.๒ กำหนดวัตถุประสงค์สอดคล้องกับโครงการ	(๕)
๕.๓ เป้าหมาย (ผลผลิตของโครงการ) มีความชัดเจนนำไปสู่การตั้งงบประมาณได้ถูกต้อง	(๕)
๕.๔ โครงการมีความสอดคล้องกับแผนยุทธศาสตร์ชาติ ๒๐ ปี	(๕)
๕.๕ เป้าหมาย (ผลผลิตของโครงการ) มีความสอดคล้องกับแผนพัฒนาเศรษฐกิจและสังคมแห่งชาติ	(๕)
๕.๖ โครงการมีความสอดคล้องกับ Thailand ๔.๐	(๕)
๕.๗ โครงการสอดคล้องกับยุทธศาสตร์จังหวัด	(๕)
๕.๘ โครงการแก้ไขปัญหาความยากจนหรือการเสริมสร้างให้ประเทศชาติมั่นคง มั่งคั่ง ยั่งยืน ภายใต้หลักปรัชญาของเศรษฐกิจพอเพียง	(๕)
๕.๙ งบประมาณ มีความสอดคล้องกับเป้าหมาย (ผลผลิตของโครงการ)	(๕)
๕.๑๐ มีการประมาณการราคาถูกต้องตามหลักวิธีการงบประมาณ	(๕)
๕.๑๑ มีการกำหนดตัวชี้วัด (KPI) และสอดคล้องกับวัตถุประสงค์และผลคาดว่าจะได้รับ	(๕)
๕.๑๒ ผลที่คาดว่าจะได้รับ สอดคล้องกับวัตถุประสงค์	(๕)
<b>รวมคะแนน</b>	<b>๑๐๐</b>

ประเด็น การพิจารณา	รายละเอียดหลักเกณฑ์	คะแนน เต็ม	คะแนน ที่ได้
๑. การสรุปสถานการณ์ การพัฒนา	เป็นการวิเคราะห์กรอบการจัดทำยุทธศาสตร์ขององค์กรปกครองส่วน ท้องถิ่น (ใช้การวิเคราะห์ SWOT Analysis/Demand (Demand Analysis)/Global Demand และ Trend ปัจจัยและสถานการณ์การ เปลี่ยนแปลงที่มีผลต่อการพัฒนา อย่างน้อยต้องประกอบด้วย วิเคราะห์ศักยภาพด้านเศรษฐกิจ, ด้านสังคม, ด้านทรัพยากรธรรมชาติ และสิ่งแวดล้อม)	๑๐	
๒. การประเมินผลการ นำแผนพัฒนาท้องถิ่นสี่ ปีไปปฏิบัติในเชิง ปริมาณ	๑) การควบคุมที่มีตัวเลขต่างๆ เพื่อนำมาใช้วัดผลในเชิงปริมาณ เช่น การวัดจำนวนโครงการ กิจกรรม งานต่างๆ ก็คือผลผลิตนั่นเองว่า เป็นไปตามที่ตั้งเป้าหมายเอาไว้หรือไม่จำนวนที่ดำเนินการจริงตามที่ ได้กำหนดไว้เท่าไร จำนวนที่ไม่สามารถดำเนินการได้มีจำนวนเท่าไร สามารถอธิบายได้ตามหลักประสิทธิภาพ (Efficiency) ของการพัฒนา ท้องถิ่นตามอำนาจหน้าที่ที่กำหนดไว้ ๒) วิเคราะห์ผลกระทบ/สิ่งที่กระทบ (Impact) โครงการที่ดำเนินการ ในเชิงปริมาณ (Qualitative)	๑๐	
๓. การประเมินผลการ นำแผนพัฒนาท้องถิ่นสี่ ปีไปปฏิบัติในเชิง คุณภาพ	๑) การประเมินประสิทธิผลของแผนพัฒนาในเชิงคุณภาพคือการ นำเอาเทคนิคๆ มาใช้เพื่อวัดค่าภารกิจ โครงการ กิจกรรม งานต่างๆ ที่ดำเนินการในพื้นที่นั้นๆ ตรงต่อความต้องการของประชาชนหรือไม่ และเป็นไปตามอำนาจหน้าที่หรือไม่ ประชาชนพึงพอใจหรือไม่ สิ่งของ วัสดุ ครุภัณฑ์ การดำเนินการต่างๆ มีสภาพหรือลักษณะถูกต้อง คงทน ถาวร สามารถใช้ได้ตามวัตถุประสงค์หรือไม่ ซึ่งเป็นไปตาม หลักประสิทธิผล (Effectiveness) ผลการปฏิบัติราชการตามที่บรรลุ วัตถุประสงค์ และเป้าหมายของแผนปฏิบัติราชการตามที่ได้รับ งบประมาณมาดำเนินการ รวมถึงสามารถเทียบเคียงกับส่วนราชการ หรือหน่วยงาน ๒) วิเคราะห์ผลกระทบ/สิ่งที่กระทบ (Impact) โครงการที่ดำเนินการ ในเชิงคุณภาพ (Qualitative)	๑๐	
๔. แผนงาน และ ยุทธศาสตร์การพัฒนา	๑) วิเคราะห์แผนงาน งาน ที่เกิดจากด้านต่างๆ มีความสอดคล้องกับ ยุทธศาสตร์ขององค์กรปกครองส่วนท้องถิ่นในมิติต่างๆ จนนำไปสู่การ จัดทำโครงการพัฒนาท้องถิ่นโดยใช้ SWOT Analysis/Demand (Demand Analysis)/Global Demand/Trend หรือหลักการบูรณา การ (Integration) กับองค์กรปกครองส่วนท้องถิ่นที่มีพื้นที่ติดต่อกัน ๒) วิเคราะห์แผนงาน งาน ที่เกิดจากด้านต่างๆ ที่สอดคล้องกับการ แก้ไขปัญหาความยากจน หลักปรัชชารัฐ	๑๐	

ประเด็น การพิจารณา	รายละเอียดหลักเกณฑ์	คะแนน เต็ม	คะแนน ที่ได้
๕. โครงการพัฒนา ๕.๑ ความชัดเจน ของชื่อโครงการ	ควรประกอบด้วยข้อมูลดังนี้ เป็นโครงการที่มีวัตถุประสงค์สนองต่อยุทธศาสตร์การพัฒนาของ องค์กรปกครองส่วนท้องถิ่นและดำเนินการเพื่อให้การพัฒนาบรรลุ ตามวิสัยทัศน์ขององค์กรปกครองส่วนท้องถิ่นที่กำหนดไว้ ชื่อโครงการ มีความชัดเจน มุ่งไปเรื่องใดเรื่องหนึ่ง อ่านแล้วเข้าใจได้ว่าจะพัฒนา อะไรในอนาคต	(๕)	
๕.๒ กำหนด วัตถุประสงค์ สอดคล้องกับ โครงการ	มีวัตถุประสงค์ชัดเจน (clear objective) โครงการต้องกำหนด วัตถุประสงค์สอดคล้องกับความเป็นมาของโครงการ สอดคล้องกับ หลักการและเหตุผล วิธีการดำเนินงานต้องสอดคล้องกับวัตถุประสงค์ มีความเป็นไปได้ชัดเจน มีลักษณะเฉพาะ		
๕.๓ เป้าหมาย (ผลผลิตของ โครงการ) มีความ ชัดเจนนำไปสู่การตั้ง งบประมาณได้ถูกต้อง	สภาพที่อยากให้เกิดขึ้นในอนาคตเป็นทิศทางที่ต้องไปให้ถึงเป้าหมาย ต้องชัดเจน สามารถระบุจำนวนเท่าไร กลุ่มเป้าหมายคืออะไร มี ผลผลิตอย่างไร กลุ่มเป้าหมาย พื้นที่ดำเนินงาน และระยะเวลา ดำเนินงานอธิบายให้ชัดเจนว่าโครงการนี้จะทำที่ไหน เริ่มต้นในช่วง เวลาใดและจบลงเมื่อไร ใครคือกลุ่มเป้าหมายของโครงการ หาก กลุ่มเป้าหมายมีหลายกลุ่ม ให้บอกชัดเจนไปว่าใครคือกลุ่มเป้าหมาย หลายหลัก ใครคือกลุ่มเป้าหมายรอง		
๕.๔ โครงการมีความ สอดคล้องกับแผน ยุทธศาสตร์ ๒๐ ปี	โครงการสอดคล้องกับ (๑) ความมั่นคง (๒) การสร้างความสามารถใน การแข่งขัน (๓) การพัฒนาเสริมสร้างศักยภาพคน (๔) การสร้าง โอกาสความเสมอภาคและเท่าเทียมกันทางสังคม (๕) การสร้างการ เติบโตบนคุณภาพชีวิตที่เป็นมิตรต่อสิ่งแวดล้อม (๖) การปรับสมดุล และพัฒนาาระบบการบริหารจัดการภาครัฐ เพื่อให้เกิดความมั่นคง มั่ง คั่ง ยั่งยืน		
๕.๕ เป้าหมาย (ผลผลิตของ โครงการ) มีความ สอดคล้องกับ	โครงการมีความสอดคล้องแผนพัฒนาเศรษฐกิจและสังคมแห่งชาติ ฉบับที่ ๑๒ โดย (๑) ยึดหลักปรัชญาเศรษฐกิจพอเพียง (๒) ยึดคนเป็น ศูนย์กลางพัฒนา (๓) ยึดวิสัยทัศน์ภายใต้ยุทธศาสตร์ชาติ ๒๐ ปี (๔) ยึดเป้าหมายอนาคตประเทศไทย ๒๕๗๙ (๕) ยึดหลักการนำไปสู่ ปฏิบัติให้เกิดผลสัมฤทธิ์อย่างจริงจังใน ๕ ปีที่ต่อยอดไปสู่ผลสัมฤทธิ์ที่ เป็นเป้าหมายระยะยาว ภายใต้แนวทางการพัฒนา (๑) การยกระดับ ศักยภาพการแข่งขันและการหลุดพ้นกับดักรายได้ปานกลางสู่รายได้ สูง (๒) การพัฒนาศักยภาพคนตามช่วงวัยและการปฏิรูประบบเพื่อ สร้างสังคมสูงวัยอย่างมีคุณภาพ (๓) การลดความเหลื่อมล้ำทางสังคม (๔) การรองรับการเชื่อมโยงภูมิภาคและความเป็นเมือง (๕) การสร้าง ความเจริญเติบโตทางเศรษฐกิจและสังคมอย่างเป็นมิตรกับสิ่งแวดล้อม (๖) การบริหารราชการแผ่นดินที่มีประสิทธิภาพ		

ประเด็น การพิจารณา	รายละเอียดหลักเกณฑ์	คะแนน เต็ม	คะแนน ที่ได้
๕.๖ โครงการมีความ สอดคล้อง	โครงการมีลักษณะหรือสอดคล้องกับการปรับเปลี่ยนโครงสร้างเศรษฐกิจไปสู่ Value-Based Economy หรือเศรษฐกิจที่ขับเคลื่อนด้วยนวัตกรรม ทำน้อย ได้มาก เช่น (๑) เปลี่ยนจากการผลิตสินค้าโภคภัณฑ์ไปสู่สินค้าเชิงนวัตกรรม (๒) เปลี่ยนจากการขับเคลื่อนประเทศด้วยภาคอุตสาหกรรม ไปสู่การขับเคลื่อนด้วยเทคโนโลยี ความคิดสร้างสรรค์และนวัตกรรม (๓) เปลี่ยนจากการเน้นภาคการผลิตสินค้าไปสู่การเน้นภาคบริการมากขึ้น รวมถึงโครงการที่เติมเต็มด้วยวิทยาการ ความคิดสร้างสรรค์ นวัตกรรม วิทยาศาสตร์ เทคโนโลยี และการวิจัยและพัฒนาแล้วต่อยอดความได้เปรียบเชิงเปรียบเทียบ เช่น ด้านการเกษตรเทคโนโลยีชีวภาพ สาธารณสุข วัฒนธรรม ฯลฯ	(๕)	
๕.๗ โครงการ สอดคล้องกับ ยุทธศาสตร์จังหวัด	โครงการพัฒนาท้องถิ่นมีความสอดคล้องกับห้วงระยะเวลาของแผนพัฒนาจังหวัดที่ได้กำเนิดขึ้น เพื่อขับเคลื่อนการพัฒนาท้องถิ่นเสมือนหนึ่งการขับเคลื่อนการพัฒนาจังหวัด ซึ่งไม่สามารถแยกส่วนใดส่วนหนึ่งออกจากกันได้ นอกจากนี้โครงการพัฒนาท้องถิ่นต้องเป็นโครงการเชื่อมต่อหรือเดินทางไปด้วยกันกับยุทธศาสตร์จังหวัดที่ได้กำหนดขึ้นเป็นปัจจุบัน	(๕)	
๕.๘ โครงการแก้ไข ปัญหาความยากจน หรือการเสริมสร้างให้ ประเทศชาติมั่นคง มั่ง คั่ง ยั่งยืน ภายใต้หลัก ประชารัฐ	เป็นโครงการที่ดำเนินการภายใต้พื้นฐานความพอเพียงที่ประชาชนดำเนินการเองหรือร่วมดำเนินการ เป็นโครงการต่อยอดและขยายได้ เป็นโครงการที่ประชาชนต้องการเพื่อให้เกิดความยั่งยืน ซึ่งมีลักษณะที่จะให้ท้องถิ่นมีความมั่นคง มั่งคั่ง ยั่งยืน เป็นท้องถิ่นที่พัฒนาแล้ว ด้วยการพัฒนาปรัชญาเศรษฐกิจพอเพียง	(๕)	
๕.๙ งบประมาณมี ความสอดคล้องกับ เป้าหมาย(ผลผลิตของ โครงการ)	งบประมาณโครงการพัฒนาจะต้องคำนึงถึงหลักสำคัญ ๕ ประการในการจัดทำโครงการได้แก่ (๑) ความประหยัด (Economy) (๒) ความมีประสิทธิภาพ (Efficiency) (๓) ความมีประสิทธิภาพ (Effectiveness) (๔) ความยุติธรรม (Equity) (๕) ความโปร่งใส (Transparency)	(๕)	
๕.๑๐ มีการประมาณ การราคาถูกต้องตาม หลักวิธีการ งบประมาณ	การประมาณราคาเพื่อการพัฒนาต้องให้สอดคล้องกับโครงการ ถูกต้องตามหลักวิชาการทางช่าง หลักของราคากลาง ราคากลางท้องถิ่น มีความโปร่งใสในการกำหนดราคาและตรวจสอบในเชิงประจักษ์	(๕)	

ประเด็น การพิจารณา	รายละเอียดหลักเกณฑ์	คะแนน เต็ม	คะแนน ที่ได้
๕.๑๑ มีการกำหนดตัวชี้วัด (KPI) และ สอดคล้องกับ วัตถุประสงค์และผล ที่คาดว่าจะได้รับ	มีการกำหนดตัวชี้วัดผลงาน (Key Performancy Indicator : KPI) ที่ สามารถวัดได้ (measurable) ใช้บอกประสิทธิผล (effectiveness) ใช้บอกประสิทธิภาพ (efficiency) ได้ เช่น การ กำหนดความพึงพอใจ การกำหนดร้อยละ การกำหนดอันเกิดจาก ผลของวัตถุประสงค์ที่เกิดขึ้นที่ได้รับ (การคาดการณ์ คาดว่าจะ ได้รับ)	(๕)	
๕.๑๒ ผลที่คาดว่าจะ ได้รับสอดคล้อง กับวัตถุประสงค์	ผลที่ได้รับเป็นสิ่งที่เกิดขึ้นได้จริงจากการดำเนินการตามโครงการ พัฒนาซึ่งสอดคล้องกับวัตถุประสงค์ที่ตั้งไว้ การได้ผลหรือผลที่ เกิดขึ้นจะต้องเท่ากับวัตถุประสงค์หรือมากกว่าวัตถุประสงค์ ซึ่ง การเขียนวัตถุประสงค์ควรคำนึงถึง (๑) มีความเป็นไปได้และมี ความเฉพาะเจาะจง ในการดำเนินงานตามโครงการ (๒) วัดและ ประเมินผลดับของความสำเร็จได้ (๓) ระบุสิ่งที่ต้องการดำเนินงาน อย่างชัดเจนและเฉพาะเจาะจงมากที่สุดและสามารถปฏิบัติได้ (๔) เป็นเหตุเป็นผล สอดคล้องกับความเป็นจริง (๕) ส่งผลต่อการบ่ง บอกเวลาได้	(๕)	
	รวมคะแนน	๑๐๐	



**๓. สรุปผลการพัฒนาท้องถิ่นในภาพรวม**

ในการจัดทำแผนพัฒนาท้องถิ่น (พ.ศ. ๒๕๖๖ – ๒๕๗๐) ขององค์กรปกครองส่วนท้องถิ่น ก็เพื่อใช้เป็นเครื่องมือในการพัฒนา เป็นแนวทางในการบริหารพัฒนาท้องถิ่นให้บรรลุตามวัตถุประสงค์และเป้าหมาย เกิดประสิทธิภาพประสิทธิผลสูงสุดในการแก้ไขปัญหาให้กับประชาชน ก่อให้เกิดประโยชน์และสามารถตอบสนองความต้องการพัฒนาของประชาชน โดยพิจารณาบรรจุโครงการในงบประมาณรายจ่ายประจำปี งบประมาณรายจ่ายเพิ่มเติม และงบประมาณจากเงินสะสม โดยจะต้องมีการติดตามและประเมินผลแผนพัฒนาตามระเบียบกระทรวงมหาดไทย ว่าด้วยการจัดทำแผนพัฒนาขององค์กรปกครองส่วนท้องถิ่น พ.ศ. ๒๕๔๘ และที่แก้ไขเพิ่มเติมถึง (ฉบับที่ ๓) พ.ศ. ๒๕๖๑ เป็นการสรุปผลในการรวมของท้องถิ่น เป็นการติดตามผลการนำยุทธศาสตร์ขององค์กรปกครองส่วนท้องถิ่น ว่าเกิดผลทั้งในเชิงปริมาณ และเชิงคุณภาพ อย่างไร ซึ่งสามารถวัดผลได้ทั้งเชิงสถิติต่างๆ ตาราง กราฟ และการพรรณนา ดังนี้

**(๑) การวัดผลในเชิงปริมาณและเชิงคุณภาพ**

**(๑.๑) การวัดผลในเชิงปริมาณ (Quantity)**

- โดยเครื่องมือที่ใช้ในการติดตามและประเมินผลในเชิงปริมาณ มีดังนี้

การวางแผนพัฒนาท้องถิ่น (พ.ศ. ๒๕๖๖ – ๒๕๗๐)										
ได้กำหนดโครงการที่จะดำเนินการตามแผนพัฒนาท้องถิ่น (พ.ศ. ๒๕๖๖ – ๒๕๗๐)										
ยุทธศาสตร์ อปท.	๒๕๖๖		๒๕๖๗		๒๕๖๘		๒๕๖๙		๒๕๗๐	
	จำนวน	งบประมาณ	จำนวน	งบประมาณ	จำนวน	งบประมาณ	จำนวน	งบประมาณ	จำนวน	งบประมาณ
๑. การพัฒนาด้านระบบสาธารณสุขปศุสัตว์ สาธารณูปการ โครงสร้างพื้นฐาน										
๒. การพัฒนาด้านเศรษฐกิจ										
๓. การพัฒนาและส่งเสริมคุณภาพชีวิต										
๔. การพัฒนาด้านสิ่งแวดล้อม										
๕. การบริหารการจัดการบ้านเมืองที่ดี										
๖. ยุทธศาสตร์ตามแผนการกระจายอำนาจให้แก่องค์กรปกครองส่วนท้องถิ่น และแนวนโยบายของรัฐบาล										
<b>รวม</b>										

สรุปรายงานผลการดำเนินการ ประจำปีงบประมาณ พ.ศ. ....						
ลำดับ ที่	รายการ	โครงการ	งบประมาณ	โครงการที่สามารถดำเนินการได้ (..... โครงการ)		
				คิดเป็นร้อยละ ของ แผนพัฒนา ท้องถิ่นสี่ปี	คิดเป็นร้อยละ ของแผนการ ดำเนินงาน	คิดเป็นร้อยละ ของข้อบัญญัติ+ เงินสะสม
๑	บรรจุในแผนพัฒนา ท้องถิ่น					
๒	ตั้งในข้อบัญญัติ งบประมาณ					
๓	จากเงินสะสม					
๔	จัดทำแผนการ ดำเนินงาน - ข้อบัญญัติ = ..... + - เงินสะสม = .....					
๕	สามารถดำเนินการได้ - ข้อบัญญัติ = ..... + - เงินสะสม = .....					

#### (๑.๒) การวัดผลในเชิงคุณภาพ (Quality)

การจัดผลเชิงคุณภาพ ใช้การสำรวจความพึงพอใจในการวัดผลเชิงคุณภาพโดยภาพรวม โดยได้มีการประเมินความพึงพอใจ ซึ่งการประเมินความพึงพอใจทำให้ทราบถึงผลเชิงคุณภาพในการดำเนินงานของเทศบาลในภาพรวม

โดยเครื่องมือที่ใช้ในการประเมินความพึงพอใจ มีดังนี้

แบบที่ ๓/๓ แบบประเมินความพึงพอใจต่อผลการดำเนินงานขององค์กรปกครองส่วนท้องถิ่น

แบบที่ ๓/๔ แบบประเมินความพึงพอใจของผู้รับบริการในงานบริการขององค์กรปกครองส่วนท้องถิ่น (ให้หน่วยงานภายนอกดำเนินการ)

#### ๔. ข้อเสนอแนะในการจัดทำแผนพัฒนาท้องถิ่นในอนาคต

##### ๔.๔.๑ ผลกระทบนำไปสู่อนาคต

๑. เกิดการพัฒนาพัฒนาที่ล่าช้า เพราะการดำเนินงานต่างๆ ขององค์กรปกครองส่วนท้องถิ่นต้องผ่านกระบวนการหลายขั้นตอน สลับซับซ้อน

๒. ประชาชนอาจเกิดความเบื่อหน่ายกับกระบวนการจัดทำแผนที่มีความยุ่งยากมากขึ้น
๓. ปัญหาอาจไม่ได้รับการแก้ไขอย่างตรงจุดเพราะข้อจำกัดของระเบียบกฎหมายที่ทำให้ยากและบางเรื่องอาจทำไม่ได้

#### **๔.๔.๒ ข้อสังเกต ข้อเสนอแนะ ผลจากการพัฒนา**

- ๑) การจัดทำแผนพัฒนาท้องถิ่นควรพิจารณาถึงสถานการณ์ปัจจุบันและการคาดการณ์ในอนาคตเกี่ยวกับนโยบายและแนวทางการพัฒนาประเทศ
- ๒) การจัดทำแผนพัฒนาท้องถิ่นควรพิจารณางบประมาณและค่านึงถึงสถานะการคลังในการพิจารณาโครงการ/กิจกรรม ที่จะบรรจุในแผนพัฒนาท้องถิ่น
- ๓) ควรเร่งรัดให้มีการดำเนินโครงการ/กิจกรรม ที่ตั้งในข้อบัญญัติงบประมาณรายจ่ายให้สามารถดำเนินการได้ในปีงบประมาณนั้น
- ๔) องค์การบริหารส่วนตำบลเปือยใหญ่ ควรพิจารณาตั้งงบประมาณให้เพียงพอและเหมาะสมกับกับภารกิจแต่ละด้านที่จะต้องดำเนินการ ซึ่งจะช่วยลดปัญหาในการโอนเพิ่ม โอนลด โอนตั้งจ่ายรายการใหม่



